京城日報
十二月十一日(火) 夕刊
編輯兼發行人 見島吉治
印刷人 小川三之介
京城府太平通一丁目 發行所 合資會社京城日報社

増田屋醸 センカク 酒

災害豫算

着手準備を急ぐ 四百三十八萬餘圓

(既出の九十八萬圓を除いて)

罹災民の待望容れらる

臨時議會に提出された朝鮮總督府の災害豫算四百三十八萬七千圓は無修正で兩院を通過成立したので、本府では緊急を要する事業であり、且罹災民の待望も考慮して直ちに事業着手をなすべく、關係當局で實施準備に忙殺されてゐる、而して九年度に追加要求された朝鮮の災害豫算は、さきに南鮮地方水害罹災者の爲支出しその他直接救濟費及び移住に要した經費九十八萬二千圓の第二豫備金支出を除いたもので總計總額四百三十八萬七千餘圓にのぼり、その內譯左の通り(單位千圓)

一、(い)南鮮地方風水害復舊諸費 三、二一九五

內譯—(イ)道路河川復舊一、四五二(ロ)鐵道電信及電話線路復舊三〇六(ハ)所官廳署廳舍復舊九九(ニ)水害復興貸附資金三〇〇(ホ)水害罹災者救助砂防及土木工事費補助六四〇(ヘ)耕地土地改良工事漁船復舊費補助四九六

一、洛東江改修費追 一、〇〇〇

一、凶作救濟施設費 九二

半島のお化粧代 二千三百四十四萬圓

來年度の土木事業內譯

來年度に半島を美裝する土木事業については、道路、港灣、橋梁等區別したが、これを取纏めてみると、總計二千三百四十三萬九千圓に上り、そのうち新規事業は國費で施行するもの港灣修築の百七十萬圓と、國境橋梁四十一萬圓、その他は全部所謂第三次窮民救濟事業であつて同救濟事業の總額は一千二百五萬圓に達し、國費新規事業の合計は一千四百十一萬圓になつてゐる、窮民救濟事業を更に細記すると

道路工事四百四十八萬八千圓、直轄河川工事三百四萬圓、地方河川工事百二十萬二千圓、漁港工事百四十五萬七千圓、上水道工事八十八萬七千圓、下水及び市街道路工事九十七萬六千圓

であつて繼續事業によるものは北鮮開拓の卅七萬五千圓、道路工事の百八十三萬八千圓、治水工事の七百十一萬六千圓、合計九百三十二萬九千圓に及ぶが治水工事の繼續事業費が例年の二倍に達するのは、洛東江治水事業が追加されたからである

事業至急實施を總督より促す

道民の期待に早く副ふやう 本府定例局長會議

本府定例局長會議は十一日朝十時半から總督、在鮮各局長、官房課長出席、第二會議室に開催、宇垣總督から

臨時議會も愈々終了して、總督府豫算も無修正で通過した、各道民も大いに期待してゐることだから實施準備を急ぐやうにせよ

と述べ、次に殖産局長から事務報告あり

農村振興

觀察等について大邱及び慶南地方へ出張した恩智に入り大邱商專の軍事教練をはじめ一般に成績は良好となりつゝあるが、京城方面は比較的成績が落ちるので、今後益々努力するやうにしたい、なほ大邱商專は卒業生ほど成績が良好であつた、忠南では農村振興の一つとして經濟更生計畫を行つてゐるが、これを各普通學校の教練に取入れて學校教育に利用して好結果を收めてゐる、また各學校でアンゴラ兎を飼育し、その毛で糸を紡ぎシャツやその他の編物をつくり實用方面に活用してゐるのは面白いと思つた

續いて穗積殖産局長から文明琦氏の寄附十萬圓の使途に關し朝刊所報の如き報告をなして後、丁度來城中の堂本駐滿事務官が特に出席して大使次の如き報告をなした

滿洲國の近況について

滿洲國は帝政實施後着々として國礎強固となり、道制十省制地方制度の改革後もまた順調に進んでゐる、日滿兩國間の提手は益々緊密に及び、その結果は國內情勢の好轉はいふまでもなく對外工作も漸次力強く有利に展開しつゝあり又朝鮮人の滿洲國移民は漸次安定の機運に向ひ、滿洲國人との關係も一層よくなりつゝあるのは喜ばしい

地方長官會議

通常議會解散にも備へて 一月中旬頃招集か

【東京電話】災害豫算も臨時議會を通過したので、後藤內相は近く災害各府縣の內務部長を招集、災害豫算の運用に關し萬遺憾なきやう種々打合せするはずで場合によつては地方長官會議を開かんとの意向を有してゐる、即ち岡田內閣成立以來、地方長官會議は一度も招集されてゐないので是非とも招集する必要あり、これには通常議會解散に備へる政治的意味も含まれるものである、而してこれが時期は年內は府縣會もあるので招集は恐らく至難と見られるので通常議會の休會明け以前の明年一月中旬ころになる模樣である

閣議決定人事

【東京電話】十一日の閣議で左の人事を決定した

特命全權大使 子爵 武者小路公共
トルコ國駐劄被免
ドイツ國駐劄被仰付
特命全權大使 徳川家正
トルコ國駐劄被仰付

條約廢棄通告案 先づ政府側が説明

樞府第一回精査委員會

【東京電話】樞密院の華府條約廢棄通告案に對する第一回精査委員會は十一日午後二時より宮城內事務所に於て開催、樞密院側一木議長、平沼委員長、富井、荒井、河合、石井、有馬、原、清水、林各委員、村上書記官長、政府側岡田首相、大角海相、林陸相、廣田外相、金森法制局長官、長谷川海軍次官、重光外務次官、その他外務、海軍、陸軍の各關係官出席し、岡田首相より

政府は現下の內外に於ける諸情勢に鑑み國防安全感の充實を期するため、これが脅威的存在の一つである比率主義に基く華府會議の不平等條約の廢棄に關し去る三日の臨時閣議に於て愼重審議の結果廢棄に決定した

までの經過をのべ、更に該條約廢棄の結果と廢棄通告後に於ける國際諸情勢の變化に對する豫想並にロンドンに於ける海軍々縮豫備會商の經過、その他將來に於ける建艦などに於ける政府の意見及び帝國海軍の對策に關し概括的説明あり、引續き大角海相、廣田外相より右內容につき詳細なる補充的説明を試み、終つて樞密院側の質議に入つた

晴の凱旋 小林中將

直ちに參內す

【東京電話】駐滿海軍部司令官より鎭海要港部司令官に榮轉し晴れの凱旋をなした小林省三郎中將は十一日午前十時十分熱海より東京驛着列車にて入京した、この日東京驛第三番フォームには大角海相、加藤大將、野村軍事參議官以下陸海軍首腦部その他多數出迎へ、このフォームははち切れさうな賑かさ、その中には令夫人や令嬢も見えフォームに降り立つや大角海相と握手を交し海相は嚴肅な小林中將に「ヤア御苦勞でした」と微笑みかける、次いで加藤大將と挨拶を交し感激の一シーンを展開したが、かくて中將は記者團の撮影と握手の雜踏をなしつゝ、中央出口より宮內省差廻しの自動車にて二重橋より宮中へ參內をなした

小林司令官 軍情奏上

【東京電話】駐滿海軍部司令官より鎭海要港部司令官に榮轉せられた小林省三郎中將は、駐滿當時の任務奏上のため十一日午前十一時宮中に參內、表御座所に於て 天皇陛下に拜謁仰付られ大角海相侍立の上詳細に任務に直情を奏上申上げたが、更に正午豐明殿で 天皇陛下出御の下に午餐の御陪食を賜はつた

御慰勞の御下賜品

【東京電話】天皇陛下には十一日凱旋せる小林中將に對し御慰勞の御思召を以て御紋章附銀花瓶一個並に金一封を賜はつた

憲兵異動(東京電話)

朝鮮憲兵隊司令部 憲兵大尉 小野札
補朝鮮憲兵隊副官 函館憲兵分隊長 憲兵大尉 船木富代治
補朝鮮憲兵隊司令部附 大邱憲兵隊副官 憲兵中尉 長谷川清三郎
補新義州憲兵分隊長 羅南憲兵隊副官 憲兵少尉 安野兵造
補羅南憲兵分隊長 麗島憲兵隊副官 憲兵少尉 中村隆夫
補京城憲兵隊附 平壤憲兵隊江界分隊長 憲兵大尉 吉房虎雄
補久留米憲兵隊附 羅南憲兵分隊慶源分隊長 憲兵大尉 橘武夫
補下關憲兵分隊長 羅南憲兵分隊長 憲兵中尉 徳永勇
補慶源憲兵分隊長

在滿機構改革 諸勅令案

けふ奏請の手續き 樞府本會議に十九日上程

【東京電話】在滿機構改革關聯に伴ふ關係勅令案は政府案の決定を見たので、十一日の閣議に上程、樞府御諮詢奏請の手續きをとり、樞府精査委員會で審議の上、來る十九日の樞府本會議に上程されるが、右勅令案は四十八件に上つてゐるため、政府は殘餘の小改革の勅令五、六十件については漸次之れを改正して行くことに決定した 而して勅令案四十八件のうち奏請の手續きをとるのは二十四件に亘り、このうち最も重要なものは

一、對滿事務局官制案
一、關東局官制案
一、外務省官制中改正の件
一、拓務省官制中改正の件
一、對滿事務局及關東局職員の特別任用に關する件
一、對滿事務局及關東局職員の俸給々與に關する件

等で、その他一般使用令及び俸給令が大部分をなしてをり、以上官制改正中その重點となるものは

一、關東長官が消滅して行政監督官として新任對滿事務局總長が任命されること
一、警務局長は憲兵司令官が兼任する結果、憲兵司令官は從來の憲兵及び關東廳警察の外、滿洲國務署、領事館警察官、滿洲國巡兵、附屬地內巡兵の六警察權を一人で掌握し、顧問に對し統一的行動をとり得ること
一、官選部を新設し、滿鐵に對する監督上の專門の一課を設けて滿鐵の十分なる活動を策せしめること

等であるが、その他具體的に法文に現れない精神的影響としては在滿機構全體を通して對滿國策の中心を從來の旅順、大連よりこれを新京に移し在滿行政官その他に對し潑剌たる運動的精神を鼓吹せつた

御諮詢不要の官制と勅令

近く單獨公布

【東京電話】政府は在滿機構改革案實施に伴ふ豫算が第六十六臨時議會を通過したので、この官制案並にこれに伴ふ關係勅令の法文化を急いでゐたが、十一日の定例閣議に附議し直ちに樞密院御諮詢の手續きをとり、年內に實施する方針であるが、一方官制及び勅令中の樞府御諮詢を要しないものは左の通りで、政府はこれの官制及び勅令を單獨に近く公布することになることである

定例閣議

【東京電話】十一日の定例閣議は午前十時半首相官邸で開催、岡田首相以下全閣僚出席、在滿機構改革に伴ふ官制改正に關係勅令四十八件を附議し、金森法制局長官より一應の説明をなした後、二、三閣僚より質問をなし直ちに原案を決定午前十一時五十分散會

一、關東廳部內臨時職員設置制中改正の件
一、關東廳遞信局官署官制中改正の件
一、關東廳海務局官制中改正の件外十九件

けふ日蘭會商

わが最後案を論議

【バタヴイア十日發】日蘭會商首席代表長岡、ランネフト兩氏の會見は十一日午前十一時と決定し日本側は越田、オランダ側はヘルデレン兩氏が陪席する、この日は日本の最後的提案を基礎として論議されるであらうが、即座に會議の運命を決する會合のものではなく、オランダ側の決定的回答は數日後となるものと見られる、なほ越田、ヘルデレン專門委員の共同報告書の署名は十日午後八時終了した

"豫備會談は無駄"

本會議も開く必要はない アメリカ側の意向

【ロンドン十日發】日本のワシントン條約廢棄通告によつて、豫備會商は全然新事態に立ち至るものとアメリカ側の態度は豫定されてゐる。若し日本の廢棄通告の期日迫ると共に一層強硬なるものがあり、單に廢棄通告後は豫備會談を中止するのみならず、ワシントン、ロンドン兩條約に規定せる來年度の本會議も場合に依ては開催せざるが當然なりと企圖し居るもの、如く、デヴィス米代表は十二月四日英米會談に於てイギリス側に對し

日本がその提案中の一部を讓歩せざる限りアメリカは豫備會談の繼續を無駄と思惟する

と語つたといふことで、その後行はれたサイモン、松平會見に於ても事態は一向緩和されなかつたものと觀測される、十日アメリカ代表部は新聞記者團に對し

日本の廢棄通告は確かに豫備會談の本質にきりをつけるものである

と語り、明かに會談繼續の意思なきことを示し、而も日英兩國が會談繼續を希望し、アメリカの再考を促し來つても、アメリカは會談中止の意向を枉げるものでないとアメリカ側は信じてゐる、而して明年度の本會議に對してはその開催はワシントン、ロンドン兩條約に規定されてゐるところであるが協定の基礎となるべき相互間の諒解は殆んど期待出來ぬので、これを口實にアメリカは本會議を開催せずに濟まさうとする意向の如くである

山本代表熟考中

決心つき次第 會見を申込む

【ロンドン十日發】海軍豫備會談は既に五旬に垂んとしてゐるが未だ何等の進展を見せず、些く立ちすくみの狀態である、アメリカ代表部は早くもしびれをきらし、日本の條約廢棄を待つばかりといふ狀態を示し、イギリスは日本よりの會見申込みあるを待つてゐるので次の展開は一つにわが出方如何にかゝつてをり、總ての注意は我方に向けられてゐる、この間山本代表はなほ細心の注意を拂ひ決意につき熟考を重ねてゐる模樣であるが、決心がつけば會見を申込むといふてゐる、一部には廢棄前にクリスマス休暇に入りアメリカが廢棄を理由に歸國するのをやめるやうイギリスが畫策しつゝありとの說もあるが、イギリスは既報の通り條約廢棄を一日でも延期して置ひたいといふことを希望してゐるが、實際は廢棄前何等か打開の端緒を見出さぬ限りアメリカを引止める策なしと見てゐる

日滿提携を一層強固に

菱刈大將の感想

【新京十日發】(電通)菱刈關東軍司令官は今回軍事參議官に轉補されたが在任中の感想を左の如く語る

着任以來一年四ケ月、その間滿洲國の發展は驚くばかりである、滿洲國はまだ生れたばかりの赤ん坊であるから、我々青年壯年になつた人間とは比較にならない程すくすくと伸びて來る、日滿兩國は固く手を握り、日滿議定書と日本が聲明した主旨は最も嚴しく賜はつた詔勅を大精神として今後一層發展に邁進しなければならぬ、康德皇帝の御登極と秩父宮殿下の御來滿は自分の終生の光榮であつた、在滿機構問題については種々苦しかつたらうといつてくれるが、自分にとつては別になんでもなかつた

澤田大使出發

【東京電話】新任ブラジル大使澤田節藏氏は十一日午後零時半東京驛發、同三時橫濱出帆の秩父丸で赴任の途に著いた

天地玄黄

政友會はこんどの議會でこそ名譽挽回をして見せるさうな。議場で挽回し、選擧で失墜しかねない。

◇

チラリホラリと新黨樹立の囈語中鹿に出鹿あり、分裂はワケはないが、結成の機會と組成分子が問題

◇

醫師再興の企て。蓋し時代錯誤中の尤なるもの、まさか

◇

ユーゴースラヴイアの脫退宣明で、またも聯盟の大狼狽、聯盟はクラブのやうなものだや、あつてもよし、無くてもよし

◇

新年廻禮の廢止運動を來年から大々的にやるさうなや、來年といつても實は再來年のこと、鬼も笑はぬなるべし

親鸞聖人 (72)

栴檀篇 吉川英治作 山村耕花畫

落花諍聞(七)

人々の顏に、驚色が、かゞやいた。

「さらか、ではすぐに、得度の式をして執らさうぞ、範門、用意を」

僧正の一令に。

「はつ」

と、範門は立つ。

やがて、とつぷりと墨いろに暮れた御堂の棟木をつたはつて梵鐘の音が、ひゞいてくる。

廊には、圓の灯が、ほのかに燈る。新行の僧たちの姿が、彼方の本堂で、赤く焦けて見えた。

「どうぞ、此方へ——」

と一人の僧が、それへ來て、用意のできたことを告げると、範綱は、十八公麿の手をとつて、靜々と、廊架をわたつて行つた。おそ供の侍從介も、影に添つて、二人のうしろから從いてゆく。

伽藍には、一山の僧が、居ならんで、粛として居た。

炎のやうな緋色の袈裟をかけた慈圓僧正は、平談の時とはちがつて、やゝ恐いやうな嚴そかな顏をもつて、七條の法衣を、きちつと整いて正面に坐つてゐた。その前にある經机には、香爐と、水瓶をのせ、やゝ退がつて、阿闍梨性範の座。左右には、式僧が、七名づゝ、それへ入つてくる九才の稚児を、じつと、見つめてゐた。

僧が、そつと側へきて、

「稚子、お召し物を更へられい」

と、教へた。

「はい」

十八公麿は、すらりと、水干を脱いだ

冷やかな、木綿の素服が、その前へ與へられる。——範綱は、ふと胸がせまつた。

「こちらへ」

僧が、手をひいて、壇の前へ、坐らせた。小さな彼の頸は、彼かするともなく、又、人が敎へるともなく、ひたと、合掌して、頭をすこし下げた。

流轉三界中
恩愛不能斷……

むらさきの絲がのぼるやうに、綿々と、香煙の中から、にほひが立つと、同時に、列坐の衆僧の聲が、朗々と、唱和した。

歸依大世尊
得度三界苦

十八公麿のくちびるも、共に、かすかにうごいてゐた。彼の姿は、この天井のたかい大伽藍の底にすはると、よけいに、小さく見えるのであつた。

「……」

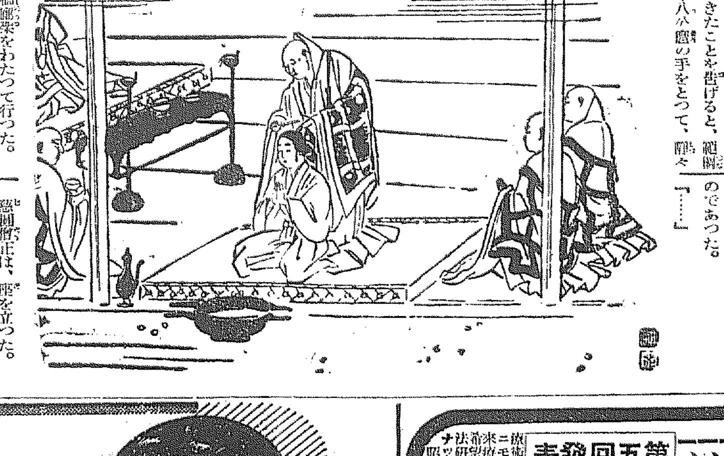

げる。

慈圓僧正は、座を立つた。

僧が二人、左右から、紙燭を捧げる。

一人の僧は又、髻のもとに、剃刀をさゝげ、又、一人は十八公麿のそばに寄つて、水瓶を捧げてゐた。

僧正の法衣の袖が、ふはりと、十八公麿の肩にかぶさつた。その手には、剃刀が執られてゐる。剃刀は水瓶の水に濡らされて、きらりと、冷く光つた。

「……」

範綱は、思はず、梢の方へ、顏をまはしてにぢり出してゐた。

(どんな顏して——)

と、十八公麿のすがたが、僧正や、他の僧のために見えないの、がもどかしいのであつた。

しやくつ……と、後で、誰かしのび泣きをもらした者がある。はつと思つて、範綱はふり返つた。

板床の方に隠れて控えた侍從介である。まだ、十八公麿が、乳もふくまないうちから、あやしたり、育つたり、抱いたりしてゐた介としては、たまらない感情がこみあげてきたに違ひなかつた。

本店 朝鮮 京城
朝鮮火災

日滿提携を一層強固に

君が代は
どんな白毛赤毛も艶洗ひせず、すぐ染る、永くはげず、毛を傷めずくせ毛チヂレ毛が直る是非一度御試し下さい
▽全國藥店にあります
定價 新製 二十錢 粉製 四十錢 液製 五十錢
東京日本橋 本舗 山吉商店

就職ノ條件ハ
一、成ルベク少資本デ開業ガ出來ル事
一、場所設備機械ニ費用ヲ要セザル事
一、老年ニ至ルモ生活ノ心配ガナイ事
一、同業者ガ少ク收益ガ確實デ多イ事
紳士的新職業トシテ療術業ヲ推奬ス
第五回發表
療名—醫業透熱特許テルモ療法
資格—滿廿歲以上男女入學隨時
期間—二ケ月ノ通信教授デ卒業
費用—開業設備迄四五十圓內外
療術業ハ既ニ各府縣令テ以テ公認セラレ開業許可アレバ、ナホ
東京市神田區神保町一丁目十六番地 東京テルモ療法研究所宛照會セラレタシ詳細內容見本會則ヲ進呈スル事ニナツテイル
昭和九年十二月
日本職業指導會

登錄商標

近時ニセモノあり商標に御注意
今が鼠の殖へる時、明日と言はず今直ぐ御使用下さい。
今の一匹後の千匹
三十錢の猫イラズは僅に百五十匹の殺鼠力あり、野鼠用は五百五にて十町步餘絕對有効です。
東京 成毛商店

郵便局の歳末陣

◇……年末年始めがけて激増する郵便物の洪水を、手ぎはよくさばかうと郵便局全線は異常に緊張、いよいよ來る二十日から年賀郵便開始で非常編成に入ることになつた ◇……京城中央郵便局では例年の如く臨時雇員はせず、遞信事務員養成所生百十名の應援を得、現從業の八十餘名と合せて約二百の丁字軍が交代制で徹宵執務することになつた ◇……なほ、京城中央郵便局扱ひの通常郵便物は十一月までは大行嚢一日平均八十個見當であつたものが十二月に入つてからは平均百四十個、小包は同じく五百個が七百個といふ激増ぶりである（寫眞は忙しい京城郵便局）

結びの神大忙し
十二月に入つてお目出度激增
お正月から花嫁日記

歲の瀬迫るこの頃、うれしいお正月をしたいとてか、十二月に入つて結婚は急に增した、殊に京城では神前に結ぶ人がグツと增して朝鮮神宮では今月十日間に二十組、京城神社で十九組に上り、特に十二月二日は一年を通じて一番の吉日といふので兩神社ともこの日各十組からの式を擧げた、この外今月中に朝鮮神宮で擧式を豫約してゐるのが十四組からあるといふ盛勢さ、また今月十日間の京城府內結婚認數は三百組を下るまいと云はれてゐる、またホテルや料理屋は披露の宴で大賑ひ

煉瓦塀崩れて二人が怪我

十日午後十一時頃京城西大門町二の一六崔洛九方の高さ一間、長さ三間の煉瓦塀が崩れ、通行中の西大門町二の二三七朴明俊及金氏（[illegible]）住所不明馬車挽韓[illegible]はその下敷になり、何れも全治二ケ月位の重傷を受けた

咸興の藥令市
一日から月末迄

有名な咸興の藥令市は去る一日から月末まで開催されるが、これを機會に道では道內の醫生及び漢藥種商懇談會を咸興武德館で開催することゝなつた

目指すは銀行會社や富豪
脅迫團の罪狀！

年末警戒の第一日、十日夜京城鍾路署員に檢擧された四人組脅迫團は、同署の嚴重な取調べにより續々犯行を自白しつゝある、それによれば一味は大膽にも普通民家は眼中になく主として鮮銀、殖銀、東一銀、三越、和信、パラマウント社など府內一流の銀行、會社、商店或は富豪の家を稼ぎ場とし、出金を迫るときは手をポケットに突込んで恰も兇器を持つてゐるかの如く裝ふて金品を強要してゐたもので、十一日正午までに判明した被害額は二千百圓に達した、なほ一味は團長因幡、副團長矢縣他大分生れ住所不定中尾武雄（二[illegible]）

偽水道課員
暮れの市中荒し
水道料を騙取する

十一日朝十時半頃青葉町三ノ一〇九鐵山業崔村明氏（[illegible]）＝假名＝方へ一名の男が訪れ、自分は京城府水道課徵收係だが、水道料を全額支拂はなければ年末でも給水を停止すると請求書樣の紙片を示したので、家人は夫人が病氣で、主人不在で後刻にしてくれと頼んだが二回も來るとは怖がしいので出來ぬと動かぬので、遂に夫人が三圓五十六錢を女中に渡したところ受取り、假領收證を置いて逃走したが、後で僞吏員と判つた、この他十一日朝二股通りでも水道課員と稱し水道料を騙取せんとしたが脊破られ逃走した事件あり、同樣犯行頻發に龍山署は犯人搜査中である

高級 イプセンインキ

若妻死を以つて"身の潔白"を示す
救上はれたが生命危篤

十一日午前十時半頃京城府外漢芝面西氷庫里李文興長女金女（二〇）は若妻があらぬ夫の邪推を解くため遂に死を以て潔白を示さんとした、附近の李某に嫁いだが近所の若者と戀愛關係があるとて夫から邪推につらく當られるので、幾度か身の潔白を示したが、聞き容れず、家庭は常に面白くないので、自殺を決意し、漢江人道橋から乘船し河の中央で入水自殺せんとしたのを船頭李用順外三名が救ひ上げたが、生命危篤である、前記事情を兩親に對してはこまごまと遺書を殘してあつた

ノーベル平和賞

【オスロ十日電通】一九三三年度及一九三四年度のノーベル平和賞受賞者が夫々十日發表された、一九三三年度の平和賞受賞者は有名なるザ・グレート・イリユージヨンの外國際平和に關する幾多の著書を公にせるイギリスの著作家サー・ノーマン・エンゼル氏で、一九三四年度の受賞者は國際聯盟一般軍縮會議々長アーサー・ヘンダーソン氏である（寫眞はヘンダーソン氏）

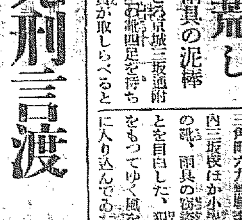

湊正雄に死刑言渡
釜山の若妻殺し判決

【釜山電話】若妻殺しの犯人湊正雄（[illegible]）に對する判決言渡しは十一日午前十一時二十分釜山地方法院で開廷、鈴本裁判長より湊は犯行の經過にして極めて凶悪なる理由により死刑、石口ノエは單に湊の利益のみを考慮して重大なる犯行を知らずに加擔なる等の理由により懲役二ヶ月、一年間執行猶豫の判決言渡しがあり、被告湊はさすがに顏面蒼白となつてよろめき乍ら退廷した

學校荒し
靴雨具の泥棒

十日午後六時半ごろ京城三坂通附近を新しい小學生靴四足を持ち運ぶ男を龍山署員が取調べると三角町六九無職李明國（[illegible]）で、最近三坂小學校ほか小學校專門に廿四件の靴、雨具の竊盜を働いてゐたことを自白した、犯行は兒童に變裝をもつてゆく風をして巧に學校內に入り込んでゐたものである

白粉落しに ペルメル

月給あがる
鐵道局員の喜び

鐵道局では十一日附を以て屬給昇給の一齊發令を行ひ一千名に近い一齊昇給を行つた、高等官、及び判任官の昇給は三十日附を以て行ふ筈である

滿浦線で機關車脱線騷ぎ
子供の惡戯らしい

十日午後八時四分ごろ滿浦線順川發列車が宮成、妙香山間を進行中突然機關車が脱線、危く顛覆を免れた、約二時間の後復舊したが、子供の惡戯らしい

猩紅熱
依然猖獗す

京畿道衛生課では十一日現在の京城府內の傳染病患者數を調査したところ、猩紅熱が第一番で六十八名（前年同期は十二名）の多數に上り死亡率も高いので、府民各家庭では極力豫防を講ぜられたいとなほ京城府內の十一月現在の傳染病患者數は左の如し

猩紅熱六八名▲パラチフス一四名▲腸チフス五〇名▲ヂフテリア二二名▲發疹チフス四八名▲流行腦炎六名

籾代二千餘圓
着服して逃ぐ

黃海道長淵郡面[illegible]作里金俊默方雇人[illegible]（[illegible]）は去る九月主人から籾二百石の賣却方を依賴され代金二千百餘圓を橫領京城へ潛入した形跡あるので十一日鍾路署へ搜査手配があつた

朝鮮産の米汁
名題の灘の生一本も
今年は百萬石を突破

朝鮮米が內地の酒造原料に使用される數量は年々增加し、最近六十萬石に達し、昨年の如きは酒造高の增加に伴ひ七十萬石の移出を見たが、本年は內地米凶作のため米價昂騰で採算をなせば酒造米となり到底酒米には適しないので、勢ひ朝鮮米を代用する外ないので本年度の酒造高は昨年より幾分減ずるにも拘らず百萬石を突破するものと見られてゐる、それは鮮米の乾燥は平年作ながら米質は頗る良好なると、內地米より低價なるため經濟的であると、さらに灘、伏見の如き鮮米が酒造用として適當なることが漸次普及化してきたことが擧げられる、目下販賣は灘五郷、伏見其他の關西の主要酒生産地方を中心とし中部、關東の一帶に進出、さらに東北地方へも伸びんとしてゐる有樣で內地酒造界ではまさに朝鮮米時代を現出してゐる

松の露キャラメル

天候回復し
航行始む
遭難のヴ丸

【ニユーヨーク十日電通】當地海事無電局の接受せるところに依るとヴイクトリア丸の遭難地點は惡天候で波濤高く救助作業不可能であつたが天候回復を待つて居たが天候回復したのでヴイクトリア丸はアムステルダム號に護られイギリス海峽に向つて航行を開始した由である遭難者は詳細判明せぬが、現在判つて居るところでは船長、一等運轉士は死亡、三等運轉士は波に浚はれたと

昭和の大久保彥左
山口翁逝く
半生をわが朝鮮に捧げた人
惜しや半島の元老

京城の草分け、半島の元老山口太兵衛翁は腦溢血に罹られて十日午後十時半遂に再び起たぬ人となつた、翁は明治の初期、京城に乘り込んでこゝに五十六年、京城初代の居留民團長となり、初の居留民の設立を初めとして南山本願寺及び今日の建築となつた幾多の大京城の社會施設をなした京城、否朝鮮の恩人山口翁の逝去は惜しみても餘りあるとはいへあまりにも惜まれる報らせである

翁が朝鮮財界方面に貢獻した處は大きい、京城電氣、朝鮮郵船、朝鮮商業銀行等の創立發起人として東奔、西走、山と積まれた難關を見事突破して事業をまとめた功は翁、永遠に譽らぬとはいへ、朝鮮財界に貴重なる教訓となりいつまでも殘ることであらう

×……×

何事も一度賴まれたら決して後へひかぬ氣性しかも精力絶倫、翁は朝鮮財界の大久保彥左衛門といはれたこんな挿話がある、壯年の頃京城府が設置されて當時翁は若い社員を自宅に招いた、夜の更けるのも知らぬ程飲み且語り若い社員を惱ました、その頃武者鍊三氏も翁の招きに應じて一夜山口邸を訪れたが土曜日の夜から月曜の朝まで語りつゝ飲みあかした、武者さんもこの時は翁の精力の如何に旺盛かをかたつたといふ

×……×

又こんな挿話もある翁の道樂の一つは碁だ、あまり上手でない翁の碁ではあつたが、ねばり強い戰法は常に相手を負かした、だから翁は常にいつて居た『わしは碁は下手だが精力で勝つよ』……

晩年の翁は惠まれなかつた、朝鮮天然氷會社、司郡商店で惱んだがその後は京電、商銀を除いてすつかり財界を隱退し南山麓の自邸で悠々自適してゐたが頭はすつかり白髮となつたが容顏は壯年のころの元氣を誇るに十分で、今秋知人相集まつて翁の銅像を南山に建てたが翁は遂にそれも見ず……

この九月京城の隈部から腦溢血の報に見舞はれ[illegible]

×……×

葬儀は京城で
來る十五日執行さる

朝鮮財界の巨頭で草分けの長老であつた山口太兵衛氏は、かねて腦溢血で東京帝國大學病院に入院加療中のところ、病勢俄にあらたまり十日午後十時五十分遂に死去した、享年七十、氏は京城電氣取締役、朝鮮郵船監査役、商銀取締役である、なほ告別式は十五日京城自宅において執行する筈

山口翁は慶應元年鹿兒島に生れ明治十七年大阪に出て親戚の新原商店に入つて朝鮮貿易に從事し、釜山および仁川支店に來往したのが朝鮮との關係のはじまり、同十八年單獨渡鮮し漢陽商會に招かれた、廿年獨立し輸入貿易をはじめ廿三年京城居留民總代に推され、また居留民會および京城商業會議所創立以來同議員に擧げられ、私財を投じて小學校を設立し、實業方面にも大いに活躍貢獻したが晩年は朝鮮財界の大久保彥左衛門として世話役に任じてゐた

×……×

護國第一線へ
京龍府民の迎送を受けて
蒲部隊の新手續々渡滿

蒲部隊駐滿交代兵第一陣〇〇〇名は十一日午前八時五十分（山本大尉指揮）同十時四十分（林大尉指揮）京城通過の釜山發臨時列車及び十一時七分（眞本少佐指揮）午後一時廿分（常森大尉指揮）京城通過臨時列車で京龍兩驛初め沿線各驛の盛んな見送りを受けて一路渡滿、蒲部隊の重營について、十二日も引つゞき六個臨時列車で第二陣が渡滿する、特に十一日京城驛には在城傷痍軍人十數名が不自由な身で送迎に當り府民歡呼の中に異彩を放つてゐた

あすの天氣（12）

地名	天氣
京城	北の風 晴一時曇り
仁川	北の風 晴後曇り
釜山	北西の風 晴一時曇り
木浦	北の風 晴
平壤	晴一時曇り
城津	北西の風 曇れ後晴
大邱	西の風 曇一時晴れ
元山	西の風 晴一時曇り

京城十一日正午3.2 昨日最低零下7.0

十一日の概況

高氣壓は南滿洲に移り滿鮮及內地は大部分その圏內にあるも沿岸の沖には副低氣壓が發生してゐる、天氣は北支那、滿洲は快晴、朝鮮も概ね晴れてゐるが、元山は雪、全州は時雨、京城で時雲發生し、城津及濟州は一時曇つてゐる、氣溫は昨朝より可成り下降したが未だ平年より稍高の所が多い、內地は表日本は好晴、裏日本は曇つて雪模樣の所もある

あすの豫想

南滿洲の高氣壓は徐々に東方に移動するから明日北部は晴勝なるも、南部は曇勝で、惡くすると所により小雪模樣になるかも知れない

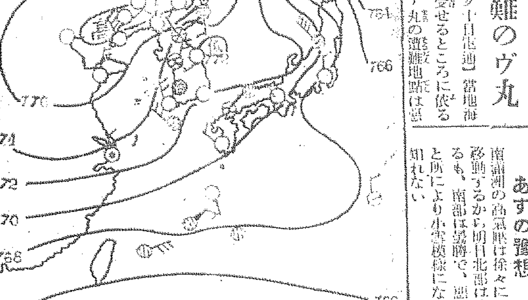

ビクターマンスリー特作レコード

（十二月十日發賣）

清元 明烏花濡衣 清元延壽太夫 三味線 清元榮壽郎
獨唱 スペニョラ／いとしきジョニー 關屋敏子
三曲合奏 御代の祝（上・下） 宮城道雄 牧瀬喜代子 尺八 矢坂錦山
ジャズソング カリオカ／月の出頃 小林千代子
流行歌 嘆きのボレロ 渡邊はま子・藤山一郎／戀慕小路 久富吉晴
小唄 初雪に・みれん 香
新小唄 ピヨピヨ節／濱千鳥 小唄勝太郎
新小唄 藝者の唄／龍峡小唄 市丸
映畫說明 日本人こゝにあり（上下） 加藤柳美
喜劇 萬歳大學 曾我廼家五郎一座
ヴァイオリン・ピアノ二重奏 奏鳴曲ニ長調／奏鳴曲ハ長調 メニューイン
管絃樂 クラヴァサン 協奏曲ヘ長調 レスゲン・シヤムピオン及コツボラ指揮管絃團
管絃樂 ユモレスク／セレナーデ ニユー・ライト・シムフオニー管絃團
管絃樂 碧きダニューブの流れ／君がため マスパーシエ・ヘビー・シヤズ管絃團
リステップ ククラチヤ バハリオ・パランケニオ メキシコ・ブルーバード管絃團

お正月の御家庭には、御家族揃つて樂しめる、ビクター特作レコードをお求め下さい！

北海道最高級品 クローバー印 北海道バター
朝鮮發賣元 京城府本町五丁目 株式會社 愛知産業京城支店
和洋バター料理の栞 要求次第無代進呈

不意の御來客に 毎日のお食膳に キユーピー マヨネーズ

桃やびわと桃の詰

各位樣
謹啓 寒氣の候に御座候折柄各位樣益々御繁勝に被遊候段奉慶賀候陳者弊店儀這般卸賣を專門とし小賣部を廢止可致事に相成候に就ては從來小賣商品中 博多織、博多紋、博多帯、博多人形は本町二丁目百壹番地はかたや織物店に於て引繼販賣開始致し可申事と相成候間何卒格別の御思召を以て弊店同樣御引立を賜はり度此段希上候
右御挨拶旁々御願申上度如斯御座候 敬具
追而弊店左記の場所へ移轉致し卸賣に專心從事可致候間何卒舊倍の御引立被下樣奉懇願候
昭和九年十二月
京城府本町二丁目九十八番地（本町ホテル正門前）
株式會社 福岡縣物産貿易協會京城支店 電話本局五七三番

各位樣
謹啓 寒氣の折柄皆々樣益々御繁昌の段奉賀候陳者今般當地各位樣の御勸めに依り福岡縣特産博多織、博多人形等の販賣を專門とし左記の所に於て本月七日より開店致候に就ては品質の吟味は勿論價格は特に廉價を以て御需めに應じ可申候間何卒特別の御思召を以て御用命御附被下樣只管御願申上候 敬具
追而 本場博多織、袋帯、名古屋帯、九寸片側、五寸巾羽織下袋帯、常盤伊達締、同巻帯、男物帯類々、ネクタイ、羽織紐 其他御進物用種々取揃有之候につき是非御一覽旁々御來店の程奉待候 尚ほ開業紀念として御買上毎に景品及粗品呈上可仕候也
昭和九年十二月
京城府本町二丁目百壹番地（本町ホテル一階）
はかたや織物店 電話本局五七三番

スマートな御調髪は 近代的理髪器具百貨店 京城 神崎

●頭痛にノーシン●

毛皮なめし
●弊店獨特のクロームなめしは夙に定評あるところ何卒御用命を
●御一報次第詳細說明書進呈いたします
迅速完全 仁川府[illegible]

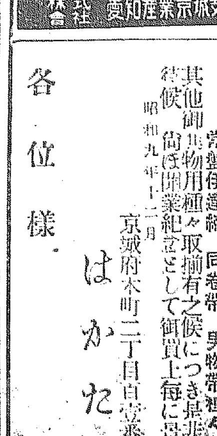
ポーイー菓子 トウカス
おいしい… おいしい… 山ほど おまけも とんで出る
どこの菓子店にもあり五錢

金銀白金高價買入
京城明治町 株式會社 京城德力
電話長一五七三 本局二〇八八 三九三九 御來客用四〇三七

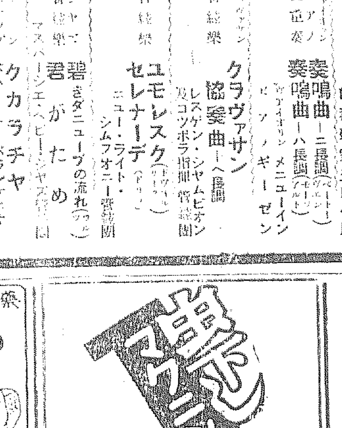
驅虫は健康への秘訣！ マクニン錠
三十錠 七十五錢

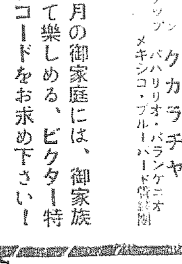
家傳 サンレイ
無臭にんにく家傳サンレイ
▲胃腸を強壯にして元氣になる
▲やせた人がメキメキと太る
▲樂に精をつけ病を豫防する
▲にんにくの不快な臭氣がなく
▲新鮮の粥と違つて効力が絶對
定價一圓五十錢
京城府黃金町二ノ一五三 京城蒜靈商會 振替京城八四八〇

マスクの科學

常識の上からばかりでなく 醫學的に效能を知りませう

醫學博士 本田建義氏（談）

冬の季節になると流感を初め猩紅熱、麻疹、百日咳、結核等の如き呼吸に關係ある傳染病が流行するのと又氣溫低下し空氣は乾燥し殊に朝鮮は之等が特に劇しく其の上風による塵埃が多く加へて消滅性はなからうがそれでも

黄塵萬丈と 云はねばならぬ日も相當にあるので以上の如き幾多の點に對する防禦の意味に於て外出時にこの『マスク』をかけて口、鼻を覆ふことは、學術的解釋は別とするも普通常識として之れが衛生効果あらうとは、一般に想像され得ることと思はれるのだが、今少しこれを醫學的に考察してみても矢張りそこに充分なる根據を見出し得るのである

即ち乾燥に過ぎた空氣や寒冷の空氣を直接呼吸することは呼吸器殊に上部氣道の粘膜を刺戟して疾患を惹起する因となるのである。然るに肺中の空氣は常に水蒸氣を以て飽充されて居り即ち三十七度に於て一立方『メートル』中約四二、二『グラム』即ち六、一容量％の割合で水分を含有して居るのであるそして

吾々人間は 一定の溫度に於ける其飽充時量の約三分の二を含む大氣を最も好適とし三分の一を含む時は既に乾燥に過ぎて衛生上有害なのである、それで肺中より呼出する其の飽充空氣を此の『マスク』に受けてこれを以て次の吸氣の際の乾燥し過ぎた空氣を相當に濕し得ることは理の當然で、先づこれが『マスク』の一つの功德と云へると思ふ

次に呼出氣は體内より來るが故に其の溫度はやがて體溫と同樣なのであるが而し外氣の溫度如何によつて呼出氣の溫度も幾分の差違はあるのだが大體に於て外氣が零下六度三分の際は呼出氣は二十九度八分で外氣が十五度乃至二十度では三十七度三分四十一度九分の際には呼出氣は卅八度一分であつて

つまり大氣 の溫度が零下六度三分の時は肺中で約三十六度溫まり千七度の際には二十度位溫まるのである而し反對に熱帶地方に於けるが如く外氣が高溫の場所では吸入せられたる空氣は肺中で却つて溫度が低下するのである

つまり鼻腔の粘膜の如く外氣の非常に寒冷なる所では無論吸氣は肺臟中で非常に溫められて呼出されるが其の呼出氣を此の『マスク』に受けて次の吸氣を或る程度まで溫め得る事は容易に了解し得ることでこれも亦『マスク』の効果の一つを爲すものである

其の他空氣中の塵埃も此の『マスク』によつて大部分は濾過され清淨にされ得るから、或る點ではこの『マスク』なるものは衛生上幾多の效能 良果あるものと思はれるのである、只顯微鏡の千倍以上の廓大で漸く見られ得るか、ただしは顯微鏡の力でも見出し得ぬ樣な微細な細菌が此の『マスク』の層を絶對に通過せぬとは云ひ得ざるにしてもこれとて全然無きには劣ること又一方精神的にも此の『マスク』で黴菌でも塵埃でも防ぎ得るだらうと云ふ氣持だけにても衛生上に或種の效果あることを思はせるのである

そして此の『マスク』使用の際は左の諸點に注意せねばならぬのであります即ち『マスク』を買つた儘で、それ丈で鼻口を覆ふよりか『マスク』の内側に少くとも二三枚以上の『ガーゼ』片を、それも出來れば

蒸氣消毒し た無菌のものを篏め、且それを時々新らしきものと取換へねばならぬのでありますが、尚ほ時々餘りほこりのせぬやうな日當りのよき所に置いて要するに充分に日光消毒するのがよいので、消毒もせぬ汚れたものを何時迄もかけて居るのは只『マスク』をして居ると云ふ精神的の効果はあるかも知れぬが實際の衛生的の方面から云へば或は却つて有害な事にならぬとも限らぬと思はれるのである

それから市場販賣の『マスク』にはいろいろの種類があるやうでたまには『セルロイド』に蜂の巣みたいな小さな孔を無數に明けたものや又繪畫のみを主として拵へた

價格の相當 高いものもあるやうだが衛生上の見地からは全然不要なことで寧ろ普通の黒繻子にて拵へた極簡單な七八錢から十錢位のもので澤山で却つてそんなものを時々新らしく取換へた方が何れの方面から云つても得策かと思はれるのである

肌着より外套

厚い下着は姿を悪くす —冬と婦人洋裝—

寒いからといつてゴテゴテと厚ぼつたい下着を着込むことは洋裝なさる方にとつては最も愼むべきことであります、寒さを避けるためには

▽**外套と**▽ いふものが出來てゐるのですから、矢張り冬もスタイルを鎌んで洋裝を備へたいものです、それにいくら下着を重ねたところで寒いものは寒いので薄着になれてしまへば身體のためにもよい、まづ最初に付けるものは乳おさへです、これは和服の場合

▽**お乳を**▽ 隠して小さくする乳おさへとは全然趣きを異にして、寧ろ自然にお乳のもつ美しい圓味を生かすがためにつけるものであつて、お乳の形の餘りよくない方ならばこれによつてその形を美化することが出來るわけです色は肌色か白が無難で一般的に用ひられてゐる所です、次に付けるものは短いシュミーズで

▽**膝の上**▽ 五六寸迄まであるものです、これは胸腰一杯のものでピッタリと身體に合つたものであることが必要です、外國婦人のお洒落さんたちはこれに非常に金をかけて贅澤なものを用ひます、日本でも長襦袢に贅美なものを用ふるのと同樣です

▽**薄手の**▽ ものを選ぶ可きです、次に絶對に用ひて頂きたいものに、コルセットが、あります、これは體形をスマートに整へる上に於て是非とも必要なものです、殊に肥つた方や下腹の出てゐる方にもなくてはならないものです。最初のうちは苦しいやうな氣がしますが、馴れてしまふと非常に具合がよくなつてこれをつけないと却て氣持が悪くなるものでこのコルセットと先の乳おさへと

▽**一緒に**▽ 出來てゐるものもありますが、これも便利でよいものです、その次がブルーマーをつけるのですが、メリヤス製のズローースなどは避けたいものですこの上に長いシュミーズを着けるのですが、これの仕立方は服を着たあとのスタイルを決定的にするものですから胸部、腰部邊りなど身體とピッタリあつたものを用ひなければどんなよい服を召しても駄目なしになつてしまひます

かざり羽子板

海外へも輸出される 來年の好みは？

☆……近頃羽子板は實用物としてよりも裝飾用としてマントルピースの上や壁掛用として海外へも輸出される樣になりました、一般の傾向としては新舞踊や童謡の流行によつて古典的な芝居物も美人物も踊に因んだものが多く、道成寺とか汐汲とか、かむろ頭や子供の童謡姿等々、所謂趣り型としてはボクシング、ハイキング、ローソップ島など若い人たちに歡迎されるもの、其他時局物として東郷元帥の雄姿を現したものなどがあります

☆……大きさは飾り物をかねての實用として普通一尺四、五寸位、今年は冠羽子板と稱して四五寸のものも流行してゐます、値段は昨年より約一割位高くなつてゐます【寫眞は三越好みの變型】

舞臺から映畫へ

・マックス・ラインハルト 『眞夏の夜の夢』を映畫化

ドイツの生んだ最大の演出家として知られてゐるマックス・ラインハルトが今回ハリウッドに於てシェークスピアの『眞夏の夜の夢』を映畫化することゝなつたラインハルトは從來終始一貫して歐米各國映畫スタヂオからの申出を拒絶し通して來たものであるが、しかし彼が久しく自己の演出技を充分發揮するためには局限された舞台は餘りにも狹いことをこぼしてゐたのは有名な話である、その舞台でシェークスピア劇の要素を容れて今回ハリウッドの要請を容れることゝなり『やつとこれで私の出來る場所を見付けた』と感慨を漏らしてゐる。何分近代演出界の最高峰が新しくメガホンをとつて指揮するといふのだからハリウッド雀の間に非常な興味を惹き起してゐるが『シーザーか然らずんば無か』の大望を常にモットーとする彼は映畫に對しても矢張りこの態度を通さないだらうといはれてゐる

凱歌は いづれに

お正月封切陣

邦畫各社の新春陣容は既報の通り大體出揃つたが各社ともそれぞれ特色番組の編成に苦心してゐる興味あるところでは松竹蒲田にシリーズ物多く大學の若旦那の『日本晴れ』與太者トリオの『與太者と小町娘』花嫁シリーズの『花嫁の寢言』と連續的にシリーズ物が放たれ、大都映畫では時代映畫は長篇ものが當るので正月は『消ゆる鳩笛』『染血の東面』『彌次喜多』『密使紫頭巾』の前後篇物の製作に大童である、日活も亦『國定忠治』『水戸黄門』の長篇ものを封切るが現代物は『わたしがお嫁に行つたなら』『日傘月傘』『涙ある笑顔』『乃木將軍と金坊』と大衆向の全義鑿を提供してゐる新興は寛壽郎の長篇もの『鞍馬天狗』があるが正月劈頭は阪妻、寛壽郎、新興現代劇オールスターキヤストもの三本立を封切る氣勢を擧げシリーズ物としては『花嫁踊籠物語』があり『明け行く空』『長崎留學生』と獨得の陣立である、各社いづれの策戰に凱歌が擧がるか注目される

吉野朝子 引退を言明

日活スター吉野朝子はかねてより腹膜炎を患ひ休養中であつたが當分映畫に出演不能のため去る六日午後池永所長をスタヂオに訪問映畫界を引退し度き旨申出るところがあつた

洋畫ニュース

◇キープラがパ社へ——『今宵こそは』『南の哀愁』に主演した名歌手ジャン・キープラはパラマウント下に招聘されスターとして長期契約を結び明春早々ハリウッドに渡り第一回主演作品に着手する旨パ社日本支社に入電があつた

◇大作『クレオパトラ』Xマス日がけて公開・パ社が誇るセシル・B・デミル作品クローデット・コルベール主演の『クレオパトラ』は帝劇、大勝館、武藏野館に來る二十五日から新春第一週へかけて公開と決つた

映畫評論 十二月號

『映畫評論』十二月號は『映畫と美術』特輯號で『映畫と美術』『繪巻物と映畫』『構圖構成論』『映畫のコスチユームについて』などの論文と共に『メイキアツプについて』などの他伊丹萬作談『鞍馬天狗』『鼠の手』など……新進作家北川冬彦『北進日本』撮影記など、トーキー・シナリオは『一刑太郎街道』

スターの靴を訊く

靴磨のスミス君は曰く

ホリウッド撮影所創設以來幾年何百何千のスターの靴ばかりをみがいて來たオスカー・スミス君に『スターの靴』に關する意見を叩くと

俳優の中で一番小さい靴を穿いてゐるのはメー・ウエスト孃、一番キチンと整つた靴はマルレネ・ディートリッヒ孃、一番大きいのはジョージ・バーピアー君の靴、ゲーリー・クーパー君の靴はホリウッド第一の粋なものだ

と、ホリウッド撮影所内には靴磨きも澤山あるから全部スミス君の手にかゝつてゐるわけではないが

『恐らく當撮影所のペーヴメントをふんだ最大の靴は拳闘士プリモ・カルネラのそれであらう』

といふのがスミス君の斷言するところ、語いところではグロリア、スワンソンの靴はとても小さかつたさうだ、スミス君は他日キット『俺の會つた足、足』といふ標題の本を書くといつてゐる

京城名物 高尚美味 ちんまん 一個二錢 京城本町一 電本九四五 ちんや

さけは鹽鮭

その美味しい頂き方

生鮭は色々に料理されても鹽鮭は燒く一方にしか考へられて居りません、併し鮭は、やはり鹽にした物の方が味が好いので、あれを色々に料理して召上る事をおすゝめいたします

辛子酢味噌 甘鹽の鮭を薄くそぎおとし、さつと茹でて水にとりウドを薄く切つたのと盛合せて辛子酢味噌をかけます。（辛子酢味噌は日本辛子を水で溶くねつて布巾に包み、熱湯に二十分ばかり入れておくと辛子が立ちますから、裏漉しの甘味噌と砂糖を加へてよくすり、砂糖大匙半杯、酢大匙五杯を入れてよく擂る）

頭の粕汁 鮭の頭を鹽出しして細く切り大根、人參ゴボー、ネギと一緒に、酒粕と甘味噌を適分に混ぜて味噌汁の濃さに作り、その中に材料を入れて煮込みます

頭の酢漬 頭を鹽出しして細く切り、蕪を一分位に切つて一緒に三杯酢につけます、長くつけて置く程美味しくなります、骨も軟かくなりますから、それに根を輪切りにして入れるとなほ結構です。その他コロッケ、ライスカレー、あんかけ等お惣菜として好いものです、只鮭に鹽味がありますから料理なさる時はいつも鹽加減を控へ目にして下さい

秋季大手合戰譜（一）

日本棋院

二段（先五）苅部榮三郎　二段（先番）黒田幸男

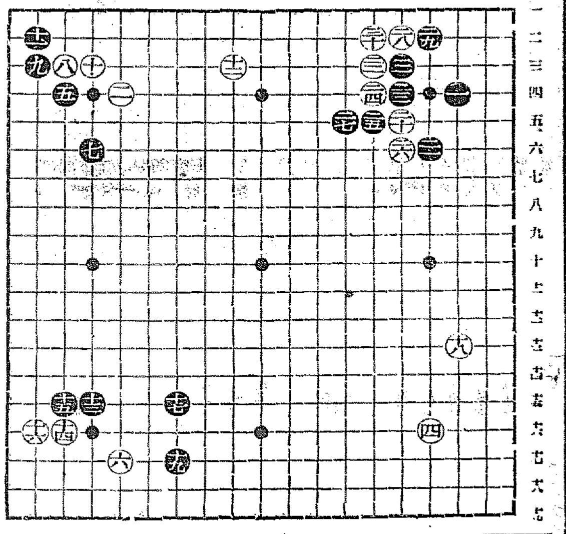

（分）

●一	は四	○二	よ四
●三	ほ三 7	○四	に十六
●五	れ四 3	○六	よ十七 1
●七	な六 12	○八	れ三 1
●九	そ三	○十	た三
●十一	そ二	○十二	る三 2
●十三	た十五	○十四	れ十六 3
●十五	れ十五	○十六	そ十六
●十七	わ十七 5	○十八	は十 28
●十九	わ七	○二十	は五 10
●二十一	に六 3	○二十二	へ三 3
●二十三	ほ四	○二十四	へ四 1
●二十五	へ五	○二十六	ほ六 10
●二十七	と五 2	○二十八	ほ二 4
●二十九	に三	○三十	へ二

所要時間 白一・〇三分 黒〇・三二分（一分以内は切捨）

（制限時間各六時間）

對局者の言葉

（黒）七で『よ三』にツケるのは白『か四』又は『た四』などゝ何か面倒されさうなので——

（白）黒七で『よ三』ならば『か三』に押へ、以下黒『た三』白『わ四』黒『か五』の時『よ五』に押す型を採り、次いで黒『か二』白『か六』黒『わ二』白『れ一』黒『そ五』白『れ七』と打つやうな事を考へてゐました

（白十二で『を三』に一路控へるのもありませうが——

（黒）十七で『れ十』又は『れ十一』の方面を打つて居ると、白に右邊の大場『は十』あたりを占められるのが厭でした

（白）十八は矢張り『は十』でしたが

（黒）二三、二五の應向はちと俗筋ですが、二三で三十にハネるのは、白二八と切りちがへられる例の手段でシメツケられるのがいやでした

戰の跡

本對局者黒田二段は、故中川八段の門下、苅部二段は本因坊名人の門下で、何れも二十歳を越したばかりの青年棋士、數年の後には日本棋院の中堅として活躍する人々であらう●黒一、三の小ゲイマジマリ、堅實な黒田君の棋風の片鱗を示して居る○白十二で『を三』に一路控へると黒『か五』のカケ『わ三』の打込みなどは利かぬがその代り右上隅の迫る手合が減つて來る○白十六で『た十六』押し、黒『よ十五』黒『か五』のカケなどの利く關係上、左邊に大模樣を形成される●黒十七で左邊へのヒラキは消極的な方が積極的と見られる、此際白『は五』とツケられてうまくない●黒二三で二四へ受ける型は、白二九白三三黒『ほ一』白『に三』黒ツギ白『と三』のノビとなつても、黒の打てぬことはない譜の黒二三と突張つて二五と切つたのは一に一著あるからの強行であらうが、白二八、三十とハネツガれて見ると、何となく無理の感じがないでもない

讀者欄

ポリドール正月洋樂發表會 京城明治町『樂林』では十二日夜七時からポリドール正月新譜發表會を催す、主なるものはブランデンブルグ協奏曲第一（三枚）ベートーヴェン第四協奏（五枚）ビゼーのカルメン（五枚）

▲……大朝鮮假國五百五年ゝゝと刻した鋼貨がありますが愛讀者の御方樣で其時代は今から何年位前の物か（時價）御存じの方は御教示下さいませ御願します（櫻井町二ノ九石井）▲當方遞信局勤務十八才の者です。どなたか鮮銀より練兵町附近で二食十五圓で家庭的に下宿さして下さる方ありませんか（大島町四〇原田進）▲旭町米倉町吉野町あたりでお心やすくギターを御教授下さる方は御座居ませんでせうか、御手數乍ら本局二六六三番まで（ギター狂）▲八日午後六時より京城長樂館に於て伊東ハンニ氏の講演の際惡人の新東洋主義其他三種の本をどなたか御譲り下さいませんか（仁川府花房町二丁目六番地又は仁川驛内木下稔）▲私達は高女卒十九のものでございます、何か仕事をさして戴けませんでせうか（十九二人娘）▲獻身的に演劇に志し藝術に生きんとする同志と固く手を握りたいものです、その方面に熱を持ち理解を持つてゐる方御由で下さいませんか手紙にてもお通知願ひたいと思ひます（吉…中央アパート池田朝次）

耳が長くなつた話 なんぼ氣長なのんびり屋でも長くなつた耳もしないでせう、見よ、本町通りの…ラヂオ……

日活直營 京城本町 電本二〇九 喜樂館 十二日より特別公開 豪華なる喜劇附卷と壯烈にして感銘深き時局映畫！ 日活超特作ウエスタン・オールトーキー 原作脚色…原健一郎 監督…辻吉朗 撮影…安本淳 槍供養 尾上菊太郎入社第一回主演 日活特作ナンセンス映畫 監督…伊賀山正德 お笑ひ 猿蟹合戰 關時男 吉谷久雄 村田知榮子 主演 日活特作時局映畫 監督…千葉泰樹 壯烈無比 日本人ここにあり 義人村上久米太郎氏の遭難映畫 國劑恒美・大島甫…主演 日活作品 孔雀姫 光岡龍三郎・山田五十鈴…主演

京城本町三丁目 電本二一〇〇 京城演藝館 十二月五日より年末特別大興行 女優歌舞伎と喜劇 レヴュー・オンパレード 來演以來連日大入滿員の大盛況を續けて居る女優歌舞伎尾上小紫一座は益々御贔屓を得る熱演を以て大評判を博し… 十一日より中幕…第四ノ替りプログラム十一日より 時は今也桔梗の旗上げ ばたらい 大功記 歌舞伎界の名狂言 良辨杉 大上より大切まで 二大驚異的人場料 一等七十錢 二等五十錢 三等三十錢

松竹共營 龍山三角地 電兵一四五三 京寶館 十一日より三日間 大衆料金階下席二十錢 松竹蒲田超特作 原作脚色…伏見晁 監督…五所平之助 撮影…小原讓治 及川道子・岡田嘉子…主演 愛ラムール撫 新井淳 河村黎吉 共演 小林十九二 渡邊篤 熱狂的の作品…… 右太プロ超特作時代劇 原作…長谷川伸 監督…古野英治 市川右太衛門…主演 夜渡り鳥 大江美智子 武井龍三 國典 旗中八郎

松竹直營 黄金町 電本三二〇 松竹座 十一日より封切 歳末を華やかに飾るべく選ばれたる松竹獨特の豪華篇！ 大人卅錢 小人中學生廿錢 小學生十錢 松竹蒲田超特作 原作…池上荘三郎 監督…池田義信 撮影…野村昊 夢のさゝやき オール・サウンド 島すみ子・藤井貢…主演 右太プロ特作時代劇 原作…中川信夫 監督…渡邊新太郎 寢返りに義 市川右太衛門・白石明子…主演 長脇差市街三部曲第一話 蒲田特作ナンセンス映畫 脚色…池田貫三 監督…齋藤寅次郎 腰の拔けた女 突貫小僧 小倉繁 市村美津子 出雲八重子 共演 松竹發聲ニュース 第百九十九輯 朝鮮總督府認定になる教育ニュース 眼の新聞

新興キネマ封切 電本三〇七 中央館 十日より特別封切（三日間）待望の名篇週間！歳末映畫戰線に投ずる大衆料金階下席廿錢均一 新興キネマ太秦超弩級現代劇 原作…伊賀三郎 監督…曾根純三 撮影…三木稔 姿なき怪盗大會 前後全二十二卷 高津愛子 淺田健三 小宮一晃 山路ふみ子 淺香千代子 荒木忍 助演 新興キネマが全力を傾注せる問題の雄篇 邪悪なる探偵界最初の本格探偵映畫

洋畫專門 明治町一 電本二五五 浪花館 十一日より待望裡に大公開 一巨彈に次ぐ巨彈！冬枯に此の名篇のみが初めて成し得る犠牲的大壯擧！ R・K・O特作日本版 監督…ジェームス・クルーズ 主演…ジャック・オーキー 水兵さんはお人好し 懷しの我等がオーキー水兵、しか

今度は遂に一の拳闘のチャンピオンです！ R・K・O超特作日本版 監督…ジョージ・アーチェンボー 主演…ジョン・バリモア 地方檢事 映畫界に於ける三つのトリオ、才腕辯護士の活躍！

P・C・L 封切 櫻井町 電本 大正館 十二月十一日より四日間特別大公開 獨逸ウーファ特作全發聲日本版 少年探偵團

ロルフ・ウェンハウス少年 イルゲン・ランター少年 フリッツ・ブラント少年 主演 にんじん 特に歳末御愛顧の感謝週間として

京城本町五丁目 電本三〇七〇 朝日座 十二月二日より年末興行デー 片岡進松一行來演 女優歌舞伎 御當地おなじみの片岡延松、中村小紹、中村翫技一行は…

學校の成績 は頭が腦が惡いです、頭がボンヤリとして思ふ樣に勉強できない時にはスグ ノーシン

てんかん ヒキツケ 腦の病 秘密治療法

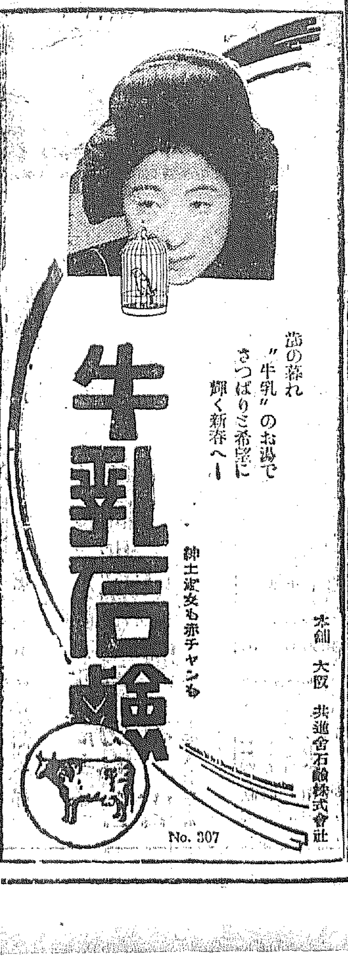

會葬御禮 佐藤明博 親戚友人總代

重症用 毒掃丸
梅毒には學問上の理論と臨床上の實驗とから生れた沃素療法を……
重症用毒掃丸は、……初期梅毒、慢性梅毒、潜伏梅毒、先天梅毒、ひ系毒、小兒たい毒 梅毒性皮膚病、同神經痛、同リウマチス、よこね、かんそう…
重症用毒掃丸 五十錢、一圓、小兒用 廿錢、五十錢
東京神田花房町 株式會社山崎帝國堂

東萊溫泉 內湯設備完全 家族的間借 鳴戸旅館 鳴戸別館

カルピス 滋養飲料 贈答用一等品

品質卓絶 カネサ醬油 京城府青葉町 カネサ醬油釀造場 電竜四二

鮮銀の引締め奏功し 長期金融激減
米資實需で短資は引續き順調
歳末金融は平穩推移

鮮銀では歳末接近を控て旺盛なる鮮銀券の膨脹、一般貸出の增大傾向に備へ、既報の通り不急資金の貸出に十一月末から手心を加へ、一部に累進利率を開始する等の對策をとつたので一般普通銀行でも鮮銀の方針に追隨した結果、十二月に入つて以來朝鮮銀行に對する不動產擔保の再割請求は殆んど皆無の狀況となり、土地思惑、その他の長期資金の貸出は前月末以來俄に新規貸出の杜絶を示してきた然しこの一面短資の動きは、米穀資金を中心に頗る活況を呈し、引續く鮮銀券增發が示すとほりの膨脹狀にあるが長期の引締め奏功で金利は引締り豫想を裏切り、資金の需要期に入つた十一月前後とさしたる變化を示さず、歳末金融も平穩な推移を見込まれてゐる

商銀取締後任 古城、山口兩氏死去で

商業銀行ではさきに取締役古城菅堂氏の急逝をみ、今回また山口取締役死去したのでこの後任補充の件を來る一月の定時總會に附議するが、社外より求むるときは仁川の今村氏、社內よりは現監査役長濱見一氏等が候補者にあげられてゐる

朝鮮電氣 料金値下

清津、羅南、城津方面を供給區域とする朝鮮電氣では電動力料金の一割六分を最高に一般電燈料金を約一割方の値下げを行ふことゝなり遞信局に認可申請中のところ十日認可され近く實施する筈であるが右により同社は年額約六萬圓の減收見込である

朝鮮米買上げ 期待されず

【大阪電話】朝鮮米の季節調節の買上を期待されてゐるが過般內地米買上百萬石の豫定に對し十八萬石しか買上なかつたこと及び政府の意嚮を讀むる値では一般に應じない米價であることから察すると鮮米買上も市價を保持し崩さない限り此の逆の値では買上は殆んど絶對にないと見られてゐる

羅南丸慰靈祭

朝鮮郵船では來る二十六日が羅南丸遭難者の四十九日に相當するので同日本社に於て遭難者二十九名の慰靈祭を盛大に執行することゝなつた

朝信定時總會 缺員の重役後任は補充せず

朝鮮信託では二十六日定時總會を開催することに決定したが當期總會では本年上期の土信買收に伴ふ代表取締役補佐が末森氏引退から行惱んだため缺員のまゝその後を補充しなかつたが朝信重役會では遂に選任せざることに內定した

日滿實業協會 京城支部役員決定
賀田氏は常務理事支部を總轄

十一月卅日東京に於ける日滿實業協會第二回定期總會に於て京城支部が設置に決定したのは既報の通りだがその支部設置に伴ひ京城からの實業協會評議員は從來の賀田、加藤、高山、平井の四氏の外に十名が總會で選任された而して賀田氏は是等三名の中の常務理事となり京城支部を總轄することゝなつた、なほ伊藤理事が常任監事として事務を取扱ふことになる模樣で來年度より愈々蓋を開ける京城支部の陣容は殆んど完成された、常務理事及評議員氏名は次の通り

▲常務理事 商議會頭 賀田 直治
▲評議員 殖銀頭取 有賀 光豐　朝郵社長 森 辨治郎　朝運社長 竹島鐵太郎　金組聯合會々長 矢鍋永三郎　朝信社長 谷 多喜磨　米倉社長 松井房治郎　朝火社長 石川 登盛　鮮銀理事 松原 純一　東拓理事 田淵 勳　釜山商議會頭 香椎源太郎　商議會頭 賀田 直治　鮮銀總裁 加藤敬三郎　東拓總裁 高山 長幸　京城商議副會頭 平井熊三郎

今年夏秋蠶 蠶作は一般に良好

昭和九年に於ける夏秋蠶飼育戸數は五十五萬八千二百二十二戸にして前年の五十七萬八千三百四十五戸に比し二萬百二十三戸（三分五厘）を減少した、掃立種紙枚數は四十萬四十七枚にして之を前年の四十六萬三千八百九十三枚に比すれば六萬三千八百四十六枚（一割三分八厘）の減少である、繭收穫高に於ては七百十萬六千七百八十四斤にして前年の七百二十二萬六千八百二十斤に比すれば十二萬三十六斤（一分七厘）の減少を示した本年の夏秋蠶成績は多く天候適順といひ蠶もよく發育したが、忠南、慶南の一部には今夏の水害を蒙り廢田となれる桑田あり又今春來の繭價安に影響せられ一般に飼育を手控へたる向ありしも、優良品種の獎勵と飼育技術の向上とにより其の成績相當見るべきものあり年々良く發育し蠶作は一般に良好である

全國米取幹事會 朝鮮側よりも參加

米穀取引所の國家管營に關し內地米取では來る十七日東京米穀取引所に於て臨時幹事會を開催するに決し、九日朝鮮米取に對し參加方の入電があつた、之に對し朝鮮取引所聯合會としては參加せざるも各地米取引所の取引員組合より代表參加する事となる模樣にて、朝取からは荒井理事長、新田米豆取引員組合長の兩氏が參加する筈であるが別に朝鮮側より提案はなさゞる模樣である

滿洲國內の林業大合同

滿洲國の林業法施行を機會に同國內に於けるパルプ工業原料林を主體とする林業者の大合同が計畫されつゝあるが、愈々東拓經營の海林々業商を基幹として大川、鴨緑、川西、寺田等の內地資本家經營林業商を合同し以つて滿洲國內に於けるパルプ業の統制をなすことゝなつた

海事出張所 所長會議 十七日から

遞信局海事出張所長會議は來る十七日より二十二日まで六日間に亘り同局分館會議室に於て開催、仁川、釜山、鎭南浦、新義州、元山、木浦、清津の各出張所長出席、第一日井上局長の訓示あつて後諮問事項に答申し更に船舶安全航行を中心議題とし各種の協議事務打合せを爲す筈

沒落過程の 開城市邊
低金利、人蔘不況の壓迫で

市邊金融は李朝統治下に生れた開城獨得の金融組織でその古き傳統と信用を擁して牢固たる城郭を形成し大正六、七年の全盛期には運轉資金一千萬圓突破の好況を示してゐたが、最近に至つては低金利の波に乘じた殖銀及殖銀支店金組の壓迫及び此處數年來の人蔘不況の大打撃を受けて急速度の衰微を辿り運轉資金は現在漸く三百萬圓程度に減少しさしもの開城市邊は沒落の非運に逢着してゐる

即ち市邊の對象は商業其他の金融が約五割人蔘金融が約五割を占めてゐるが商業其他の貸付率は往年の一ケ月金利一分七厘五毛から最近に於ては月一分乃至一分一厘程度に顛落してをり、年二回の仲與人組合の利率決定に於ても昨年から商工會議所が立會つて公平に定めることになつてゐる狀況で一方人蔘金融も紅蔘の對支輸出不振から甚だしく不振に陷つてゐる、さらに市邊の一部門をなし黃海南部京畿北部の庶民金融として活躍した差人制度も低金利の浸潤金組の活躍に押されゐる狀態である

このやうにローカル・カラーを多分に有する市邊の沒落は要するに時勢の然らしめるところではあるが鮮內金融機關の健全な發達を示す一證左と見られてゐる

鮮銀寧安出張所

鮮銀では圖寧線開通を機に寧安に出張所を開設し一月一日より開業する事に決定した

毛蟹罐詰業者に 生產を割當 本府水產課が紛糾防止

朝鮮の名產、蟹罐詰は內地を初め海外へ進出して生產不足の狀態にあり、從つてこれが原料の如きは各生產者間に鬩ひ合ひの有樣で、小資本のものは原料を得られぬ結果を招來してゐるので、本府水產課ではこれ等業界の圓滑な發達を圖ると共に原料蒐集上の紛糾の防止をなすべく、最もこの弊害の多く咸南道の毛蟹罐詰六業者に對し生產の割當をなした、尚ほこれは本年十一月から明年四月までに製造するものに對してゞある、その割當は次の通り

小林 榮	(新昌)	一、六八〇〇
食澤松太郎	(新浦)	三、一五〇〇
北川 三策	(同)	三、四五〇〇
宮本 禮三	(前津)	三、一五〇〇
山崎 市藏	(西湖津)	一、六八〇〇
朝鮮 罐詰	(元山)	一、四〇〇〇箱

特產新朝鮮 林檎酒と 林檎サイダー
齋藤合名の新計畫

齋藤合名では本春以來積極的に釀造工業の擴充を行ひ、清酒、燒酎醸造等の夫々倍大計畫に着手してゐるが、今回更に林檎を原料とする林檎サイダー及び林檎酒の製造に着手する事になつた

これは西鮮特產の朝鮮蘋果は規格外となつて失格すれば殆どローズ物として廢物同樣となつて放置されてゐるものを有效にこれを利用せんとするもので、齋藤合名では昨年以來研究を重ねてゐた結果、成算を得て今冬より製造に入る事になつた

目下齋藤合名では平壤府酒工場隣接地で實施すべく計畫を進めてゐるが事業性質が當然朝鮮で提起さるべきものであるだけ注目せらる

朝鮮汽船四分配當

朝鮮汽船では十日の重役會に於て今期株主配當を四分强（一株につき五十錢）と決定、株主總會は來る二十二日午前十時より開催する

呈進料資當相內案業營　二ノ一町治明府城京
期米正米　短期現物
仁川本町三　京城明治町一
新取一般取引員
小林幹三商店

半島財界34年の足跡（一）
インフレの本格的展開
全鮮に劃期的低利時代を出現
放資難に惱んだ金融界

本年の鮮內金融界は何よりもまづ低金利の普及、と云ふ點で強く銘記さるべき一年であつた、前年後半期以來各金融機關を强襲した預金增、貸出消極（放資難）は本年の金利低下を招來し、昨年度において預金利率の全鮮水準が約五分二、三厘にあつたものを一律に四分五厘に平準化せしめた、この金利低下は云ふまでもなくインフレ進行の基礎條件をなし、朝鮮のインフレは右上期における金利低下を基準に具現した物價の高騰同時に米高、不動產騰貴、事業振興、貿易殖況、加へるに各金融機關の貸出競爭によつて應上向躍な形態をとつて進行した、したがつて換言すればインフレションの本格的深化の一年であつたとも云ひ得やう

◇……◇

全般的金融基調の推移を略述すると本年一月の全鮮銀行及金組預金總額が一月末四二八、八二八千圓、前年同期比較預金增六二、七六五千圓、貸出增五四、七三二千圓、即ち預金貸出の均衡が前年同期比預金超過約一千萬圓によつて與へるとほり、年初以來預金貸出の絶對額の增大を繼續しつゝまづ放資難に逢着し、この動きは各金融機關をして有證放資を積極的に試ましめ、前年十二月二億二千萬圓を示したものが三月末に一億二億五千八百萬圓と縮增した、しかし年ら株式に反動惡甚を迎へると共に此處に預金貸出の金利低下を餘儀なくし、右はまづ三月末高位にあつた金組の利下げを先導に、四月不動產金利を公共六分、一般七分三厘への引下げ、朝信の信託配當引下げとなつて具體化した、六月十一日には京城組銀をトツプに全鮮各地組銀の利下げと發展し右は甲銀四分乙銀四分五厘と云ふ劃期的低金利に全鮮的に統一された、而してこれは、金組の七月における追隨實施、同簡保資金引下げ、期末に入つての信託再引下げにより全鮮各金融機關金利の革命的の低下となつた。上述金利低下と併行して各金融機關とも貸出の開拓に奔走したが、期節的關係もあり、預金增にも拘らず貸出は增加せず勢ひ各銀行の貸出競爭を激化せしめ、深刻な放資難のうちに上期を經過した

◇……◇

下期に入るも折柄の米高によつて本年の長期貯藏の特殊事情から放資難を繼續し貸出競爭は激甚を加へ、これは貸出の八月末よりの一時二〇、九一三千圓增加となつて結果され、事業新設、土地思惑、取引膨脹等のインフレ動向を惹起してきた、貸出の增加足は引續いて內鮮大豐作見越による米價高、農村購買力の充實見越等々から折柄需資期と相俟ち四半期末には更に一千萬圓を增加し遂に二千萬乃至一千五百萬圓の累增となつて期末に及んだのである、一方預金は四月を最高に上期末を峠として漸減足に入つた

かくして下期に現れた各金融機關の貸出競爭はその後の上述諸狀勢と相俟ち、朝鮮內に頤然たるインフレを惹起し、これは鮮銀發行の上に敏感に作用して特に預金減少期に入つた十月以降の增加は、鮮銀創始以來の記錄的膨脹をみた事によつて充分窺えやう、鮮銀發行月末推移前年比較次の通り（單位千圓）

	總發行高	前年同期比較增
六月	一三五、五三一	五、九三〇
七月	一三一、一四三	一七、九九九
八月	一三五、九六〇	一八、八四四
九月	一三三、〇七〇	一八、八九六
十月	一四六、五五九	二七、九二一
十一月	一五三、四四四	二七、六六三
十二月十日	一六八、四四二	三七、六三三

◇――◇

かくて上記の金融の膨脹は反射的に手形交換高の激增となり本年初より十一月末までの全鮮累計額は一、二二〇、五九一千圓と前年同期の九八六、四〇九千圓に比し二億三千四百萬圓二割三分の增加を示した、本年の鮮內金融界で特筆さるべきは、米高を主要原因として不動產價格が著しき騰貴を示した事でこれにより鮮內金融界の不健全分子を相當淨化した事と、信託合同工作の完了した事を擧げねばならぬ

○桑野健治商店
仁川府海岸町三丁目
朝鮮取引所米豆部取引員
電話長三九番六三九番

株式 人氣一服 持合

前場　前日暴落のあと今朝は投げ一巡と買方の自衞に人氣一服模樣にて新東一三八圓一日產一〇〇圓丁大新八九圓九朝新三〇圓六と寄附きあと大新は九〇圓臺を中心に小往來を續け一〇〇圓臺を前場閑散裡に了つた

後場　前場不味のあと後場は阪地の小締り模樣に新東一三八圓三大新九〇圓丁日產一〇〇圓八朝新三〇圓六と寄附きあと氣乘薄く小往來日產一〇一圓二と反撥あと閑散に推移した

心理的動搖

前日暴落のあと今朝は投げ一巡と警戒人氣に一服狀を呈し新東一三八圓台大新九〇圓台日產一〇〇圓台中心の小波合にて場面は再び閑散と化した、日產は文字通りの底拔けの觀があつたが雜株が存外踏りしてゐるので一應この邊下げ止つたかに見へる、鐘の安値から最後の駄目押しとの觀方をしてゐるやうである、何しろ新規材料に乏しく强弱觀區々として一致しない所であるから仕手の目まぐるしい變化と共に目先は恒例の新規相場とみる外ないやうだ、併し一面からみて鋼管日立、日石、鐵業株或は造船株等には堅實な投資的物色買が下値を支持してゐるのであるからこれ以上無暗の暴落は許さぬものがあるとみてよく、暮るゝにつれて落掛るやうだから小掬ひに利喰して差迴し方に歩があるとみてよい、春高の大相場は期待通り行かずとも春高は依然信ぜれてゐるやうだ

▲日產はその暴落さを驚嘆して遂に爆落の駄目をみ流拔銘柄が手堅い外ずつかり警戒人氣と化して了つた▲政局不安人氣が又も濃厚となつて來たので人氣は再び重苦しいものとなつて來た、この政局不安は相當惡材料として注目せられてゐるやうだ▲財界の基調に變化はないとは云へ政界の雲行が從來とは稍々その趣きを異にしてゐるのでそれ丈け原因材料となる譯だ▲來議會に於ける解散說並の聲氣が濃厚となり政友會と政府の溝は一段と深くなつて來たし政民連繫も怪しくなつて來たからこの際惡化する一方であらう▲それに上置買ひ向は引續いて一九、九五千圓の入超を示し貿易尻の惡化はもはや免れぬものとみらるる▲東京では山丑一派が買中心となつてゐるのであるが人氣の今一つ冴へ一種は望まれぬ▲暮相場を半とみて强氣筋も今の處警戒人氣を深めてゐるが年末切迫につれて波瀾含み濃厚となつて來た相場は達觀すべからざるものがあり警力性を馬鹿にしてかゝつてはならぬ▲この上下動がどこ迄擴展するか或は騰氣の目標とする鐘の安値から下廻るか否か今の所氣迷深いが結局は自重成行勘めの外あるまい

から內部の無力政情の混亂を眺めては今一つ割りなき心理の働き方となるのも止むを得ないとみる可きであつてこゝに非常時財界中間的景氣の動向乃至は跛行的景氣の消長を物語るものが潜在してゐる而して相場自體として財界の實勢を示すものである

春高を期待

今朝は投一巡後の一服風情である

大原現物店
京城明治町
電話本局七七七〇
◎本日ノ人氣株（正午着東京電話）

銘柄	
同日產	[illegible]
日同	[illegible]
同旭	[illegible]
同朝	[illegible]
同三	[illegible]
同四	[illegible]

會◇社◇消◇息
石川島造船

當社下期決算は去る十一月卅日を以て締切つたが、同社としては八分配の實現に內定した當社の配當復活に關しては過般減資並に增資を斷行、去る九月增資新株百萬圓の拂込みを取り第二回分百萬圓は明年一月徵收と決定してゐるが、このうち累知の如く減資による百萬圓は固定資產の償却、增資による二百萬圓は支拂手形の返濟に當てたが、同社側ではこれは單に眞實の增資の前提に過ぎないものとしてゐる、第二次增資は倍額增資と內定してをり株價もこれを買つてゐるやうだ之は決定的でありその時期は增資新株の第二回拂込を徵收してから後にするやうだ、當社にとつては造船業の先行は殆んど問題にならない、現在の盛況は各種タービン造機類の受註增加によるもので殊にタービンは人絹及び硫安製造用の特殊なものが多かつたが、これに對する期待は明年度下期から餘り多くは望まれない、しかも增資は現在の好調のつゞく間にやると の事だから時期は早められ大體三四月頃ではないかと見られてゐる

鮮米買上期待

正米は安くならざるを得ないと同地に定期もそれに抑制される事になるかも知れない何にしても今後の相場は年末關係に依る正米の動向から硬軟双方に對する勝利の觀を捉つて居るものとしてこれが成行きは注目の焦點となつて居る狀態である

阪地安と正米の鈍行き不良にはとうとう强氣筋も整理を促し期近の如きは買方の投物で八圓台割れの七圓八十錢台に崩れ込み中先もそれにつれ先限は當中に比較すると下げ澁りの商狀である之れは納得まで來た相當の餘日があるので比較的買方の投物が尠ない事に起因するは勿論一面にはこの相場が安くなると既に米穀統制委員會で決定せる朝鮮米の買上が實施されるであらうとの見地より買方は一般に頑張る向が多い事も一つの原因と見られてゐる

中限	買方	同	買方
㊂	一、八〇〇	㊇	二〇〇
㊂	二、四〇〇	㊈	五、六〇〇
㊉	八〇〇	㊐	七、三〇〇
㊂	二、五〇〇	㊇	三、八〇〇
		㊀	一、五〇〇
先限	買方	同	賣方
㊂	一〇、一〇〇	㊇	八、八〇〇
㊂	二一、四〇〇	㊈	八、二〇〇
㊂	四、二〇〇	㊐	七、六〇〇
㊂	二、七〇〇	㊇	一六、一〇〇
㊉	二〇〇		
㊂	三〇〇		

相場はとうとう保合下放れの商狀となつてしまつた▲最も安いのは當中のみで先限は比較的下げ澁つて居るが之れは政府の買上げを期待して買方は一般に頑張つて居る結果でないかと見られてゐる▲然し當市は正米の鈍行き不良で買方中には嫌氣づいた者が多く中には追證金の請求で大分慌た者もあつたらしい▲弱ふなると買方としては一寸痛いであるから先限としても斯ふした强硬が維持出來るか否やが問題で若しも先限が八圓臺を割るやうな事になると相當に投物が出はせぬかと心配されてゐる▲心配と云へば正米に於ても阪地は年內買附の纏穀で將來に買進んで來る者は皆無だとか▲して見ると產地はこれから愈々弱氣の方が思ふツボに嵌る時が來るかも知れない

期米
正米不賣嫌氣 期近關門割れ
先限は案外下澁

前場　今朝は更に阪地安を嫌けて買方の見送りに當限來不申中七十九錢先八圓三十七錢と前日比し五十九錢安に寄付き正米の鈍行き不振に期近の如きは遂に八圓の關門を割つて六圓以上の嫌氣投げを喚起して

後場　前場台崩れのあと當七圓八六錢中七圓九一錢先は八圓一錢と氣崩れて寄附き二節一六錢の前場を終つた

八圓の關門も無雜作に割り七圓八十四錢と暴落中限も買方の投物に七圓九十一錢と氣崩れを演じたが先限は別に大した投物も現はれず只買方の見送りと當中安に依る小口の賣進みで二十一錢と屆古たれせしか引際は二十五錢と盛返し安外下げ澁り商狀

注目さるゝ 正米の動向

掉尾の相場が如何に進展するかは正米の動向に待つ所多きは云ふまでもなく目先は產地も高値賣へに餘り賣惜みの態度を固守されてゐるも段々と押し迫る歳の瀨に向斯ふした賣惜みが維續出來るか否で產地の出廻し模樣と相俟つて何まで產地が出渋るとせば正米より期安にある定期としては助もすると掉尾一と反撥を演ずることに至らぬとも限らない若しも納税や年末の資金の必要上產地が賣急ぐ事になると內地には賣行き不良の際とて

大阪市中在米高

大阪　市中在米十一日現在は百八十九萬七千九百九十八俵と前日の在米に比し五千九百三十俵の增加なり

東京深川在米高

十一日現在は八十三萬三千百二十六俵と前日の在米に比し一萬二千百五十六俵の增加なり

手掛り薄 硬軟双方共

目下買方に於ては正米が內地へ出ない事や他頃は例年にない高値にある事から一寸乘出す手掛りがなく又一方賣方側でも產地は既に出廻り模樣で安くは絶對に正米を賣應じて來ないのと定期は未だ正米より割安にある關係上この邊は無闇に賣込めないと云ふ狀態である從つて市場內の如きは頗る閑散を呈し只乘替へ場內か又は小口筋がその日〳〵の情勢で賣買する位な事で御茶を濁して居る有樣である

東京國債强調

下げ過ぎた四分利は値頃見と共に利喰ひ買物を呼んで今朝十五錢乃至二十錢高を示しその他も追隨高を示した、外貨債では佛貨の一、二十錢高米貨五十錢から一圓高と手堅かつた▲甲五分利一〇二圓一五▲一同四分利不申▲二同四分利不申▲佛貨四分利一八四圓九五

◇……東京株式（前引）

食	新	[illegible]
鐘	紡	[illegible]
同	新	[illegible]
東	新	[illegible]

實物前場

▲大島製鋼二六圓丁▲電氣化學新三三圓八▲滿洲工業三三圓五▲東洋パルプ一圓二▲日滿製鹽九圓丁▲東亞殖產七圓七▲三菱重工業七〇圓丁▲人造肥料新二七圓八▲櫻田機械一〇圓丁▲エタバイ新一八圓丁▲東京製鋼新三九圓丁▲窯業新四〇圓丁（出來高四〇〇）

も行はれてゐるやうだ

一面は不健であるし潛在的にみてもこの際は一と相當あつて然る可きで、あるが景氣の消長が大衆の心理的動きに左右される嫌ひのある現下の情勢では大相場期待薄との觀測が底流に持たれてゐるものゝ如く此の外にも種々の事情が伏在してゐる事を注意すべきである、この外に三つの放送されつゝある非常時の影響に依る政局不安のやうな財界の世相に照して相當の感覺を有するものとされてゐる、日米通商に關する問題も財界に對し暗影を與へてゐる如きは國內の諸情勢に與ふる影響を考慮すれば外交の失敗は何等持ち出されてゐないが政治に對する國民の失望から內政の無力政情の混亂を眺めて

山源株式日報

銘柄		銘柄	
三菱新	[illegible]	帝人新	[illegible]
北樺鑛	[illegible]	旭紡	[illegible]
北炭新	[illegible]	足紡	[illegible]
大島鋼	[illegible]	帝麻新	[illegible]
アルミ	[illegible]	國光レ	[illegible]
鋼管新	[illegible]	朝鮮レ	[illegible]
月島機	[illegible]	惡麻紡	[illegible]
櫻田機	[illegible]	新潟新	[illegible]
東鋼新	[illegible]	汐水新	[illegible]
エタ新	[illegible]	日石新	[illegible]
帝火	[illegible]	樺油新	[illegible]
電化新	[illegible]	鮮銀新	[illegible]
人肥新	[illegible]	殖銀新	[illegible]
窯業新	[illegible]	亞新	[illegible]

山本株式現物店
京城府明治町一丁目

外電（十一日）

倫敦銀塊	二四片二分ノ一
米棉	十錢高
印棉	五錢安
スチール株	三七弗八分ノ五
アナコンダ株	一一弗二分ノ一
米日爲替	二八弗九三仙
英米爲替	四弗九五仙四分ノ三
紐育銀塊	五四仙四分ノ三

株式（十一日）

朝取短期

銘柄	寄付	大引	高値	安値
朝取前	[illegible]	[illegible]	[illegible]	[illegible]
同新前	[illegible]	[illegible]	[illegible]	[illegible]
大新前	[illegible]	[illegible]	[illegible]	[illegible]
新東前	[illegible]	[illegible]	[illegible]	[illegible]
日產前	[illegible]	[illegible]	[illegible]	[illegible]
拓新前	[illegible]	[illegible]	[illegible]	[illegible]
日券前	[illegible]	[illegible]	[illegible]	[illegible]
同新前	[illegible]	[illegible]	[illegible]	[illegible]
帝人前	[illegible]	[illegible]	[illegible]	[illegible]
鐘新前	[illegible]	[illegible]	[illegible]	[illegible]
鮮銀新前	[illegible]	[illegible]	[illegible]	[illegible]
安取前	[illegible]	[illegible]	[illegible]	[illegible]
選取前	[illegible]	[illegible]	[illegible]	[illegible]

東京新東取組 [illegible]

東株短期

銘柄	寄付	大引	高値	安値
新東前	[illegible]	[illegible]	[illegible]	[illegible]

大株短期

銘柄	寄付	大引	高値	安値
大新前	[illegible]	[illegible]	[illegible]	[illegible]
鐘新前	[illegible]	[illegible]	[illegible]	[illegible]
日產前	[illegible]	[illegible]	[illegible]	[illegible]
新東前	[illegible]	[illegible]	[illegible]	[illegible]
日券前	[illegible]	[illegible]	[illegible]	[illegible]
日毛前	[illegible]	[illegible]	[illegible]	[illegible]
滿一前	[illegible]	[illegible]	[illegible]	[illegible]
帝人前	[illegible]	[illegible]	[illegible]	[illegible]
日レ前	[illegible]	[illegible]	[illegible]	[illegible]

朝取算定と日步

銘柄	算定	日步	代引
朝取	[illegible]	[illegible]	[illegible]
同新	[illegible]	[illegible]	[illegible]
大新	[illegible]	[illegible]	[illegible]
帝人	[illegible]	[illegible]	[illegible]
新東	[illegible]	[illegible]	[illegible]
拓新	[illegible]	[illegible]	[illegible]
日產	[illegible]	[illegible]	[illegible]
日券	[illegible]	[illegible]	[illegible]

東京現株

銘柄		銘柄	
東株	[illegible]	朝鐘	[illegible]
同新	[illegible]	同新	[illegible]
鮮銀	[illegible]	東拓	[illegible]
同新	[illegible]	同新	[illegible]
殖銀	[illegible]	富士紡	[illegible]
同新	[illegible]	日石	[illegible]
東電新	[illegible]	日毛	[illegible]

朝取短期建玉表

銘柄	賣方	買方	建玉數
朝取	[illegible]	[illegible]	[illegible]
同新	[illegible]	[illegible]	[illegible]
大新	[illegible]	[illegible]	[illegible]
新東	[illegible]	[illegible]	[illegible]
拓新	[illegible]	[illegible]	[illegible]
日券	[illegible]	[illegible]	[illegible]
日產	[illegible]	[illegible]	[illegible]
鐘一	[illegible]	[illegible]	[illegible]

大株長期

銘柄	前寄	前引	後寄	後引
大株	[illegible]	[illegible]	[illegible]	[illegible]
同新	[illegible]	[illegible]	[illegible]	[illegible]
日產	[illegible]	[illegible]	[illegible]	[illegible]
同新	[illegible]	[illegible]	[illegible]	[illegible]
郵船	[illegible]	[illegible]	[illegible]	[illegible]
同新	[illegible]	[illegible]	[illegible]	[illegible]
鐘紡	[illegible]	[illegible]	[illegible]	[illegible]
同新	[illegible]	[illegible]	[illegible]	[illegible]
日棉	[illegible]	[illegible]	[illegible]	[illegible]
東新	[illegible]	[illegible]	[illegible]	[illegible]

金融（十一日）

△日銀帳尻：發行高 [illegible]　正貨準備 [illegible]　預金高 [illegible]　貸出高 [illegible]
△東京コール：翌日拂 〇七〇　無條件 〇七〇〇　月越 〇七五
△鮮銀帳尻：發行高 [illegible]　正貨準備 [illegible]　保證準備 [illegible]

期米（十一日）

朝取仁川

	當限	中限	先限
前場 (一)～(十)	[illegible]	[illegible]	[illegible]
後場 (一)～(七)	[illegible]	[illegible]	[illegible]

東京期米

	當限	中限	先限
前場 (一)～(八)	[illegible]	[illegible]	[illegible]
後場 (一)～(七)	[illegible]	[illegible]	[illegible]

大阪期米

	當限	中限	先限
前場 (一)～(十)	[illegible]	[illegible]	[illegible]
後場 (一)～(七)	[illegible]	[illegible]	[illegible]

各地期米

△兵庫　△下關　△名古屋　△堂山　△大邱 [illegible]

商品（十一日）

△大阪綿絲　△橫濱生絲　△大阪棉花　△大阪人絹　△大阪砂糖　△安東豆粕　△木浦　△鎭南浦　△群山 [illegible]

朝取期米本玉表

	賣方		買方
當限	一五、二〇〇		一、八〇〇
	一〇〇		九〇〇
			四〇〇
			一、四〇〇
			二〇〇

釜山（漸落）

出廻七〇〇〇叺換金目當の賣物が愈々出で定期不勢と相俟つて二、三〇錢方漸落定期筋が引續き買進み五三七叺の商內用米角ノ三等二七圓九〇錢四等二七圓六〇錢一白一一圓六〇錢

大邱（急落）

清算軟調から氣迷人氣濃厚に賣急ぎ氣味にて二、三〇錢方急落一般に見送り模樣角ノ三等二七圓五〇錢四等二七圓一〇錢一白一一圓丁

群山（續落）

出廻二一輛定期頭打ちの感がある爲め賣腰は次第に軟化し年末換金關係から稍々賣急ぎ氣味にて叫へ値は二〇錢方續落ク三等二七圓七〇錢四等二七圓五〇錢一白一二圓丁

木浦（不勢）

定期安に移出筋は何れも目和見的態度で市況沈靜相場も一〇錢方安叫ヘ丸木三等二九圓丁四等二八圓八〇錢一白一一圓九〇錢

南浦（同調）

內地入荏不振の爲め商店不振に下澁り安値は警戒氣濃厚にて明日と變らぬ叫へであつた丸ナ三等二七圓八〇錢四等二七圓六〇錢一白一一圓三〇錢

仁川（下放）

丸仁三等廿七圓九十錢四等廿七圓六十錢不合格米廿二圓八十錢一等白米十一圓卅八錢糯上物七錢一厘五毛で前物七錢二厘五毛で何れも前日より廿錢

大豆

龍山三等十五圓五十五錢通検汶山三等十五圓五十錢金汁南市鎭南三等十五圓四十錢水原三等十五圓州鎭海州四等十五圓天安四等十四圓八十錢で何れも前日より大差なき商狀である

朝鮮取引所證券取引員
松山主計商店
京城府黃金町

朝鮮郵船出帆
（朝鮮郵船賄中食事附）

橫濱直行　東京行　東京行　名古屋行　大阪行　大阪行　鹿兒島・三角行　新潟・伏木七尾行　敦賀行　上海行　靑島行　大連行　浦鹽行 [illegible]

日本郵船定期出帆

[illegible]

朝鮮郵船株式會社
京城府大門通り五ノ一
代表電話本局四一九五番

阿波共同汽船出帆

利通丸　威海衛、芝罘、大連行
共同丸　威海衛、芝罘、大連行
長山丸　鎭南浦、大連、天津行

代理店 野口商會
仁川海岸町四
電話二四番一三七番

京城日報
(本紙は全部印刷所に付發刊分にても同時に發送することあり)
朝刊
本紙朝夕共十二頁
編輯發行人 ……
印刷人 小川 ……
京城府太平通 發行所 合資會社 ……

朝鮮語講義録

朝鮮語専門家諸氏執筆
斯界唯一の指導機關
(見本進呈)

◇月額六十錢◇三ヶ月一圓七十五錢◇六ヶ月三圓四十錢◇一年(全期)六圓五十錢
◇右合本 朝鮮語講義録 上・中・下三冊一組美装函入 特價六圓五十錢(送料五十錢)
◇特典 右一年分又は合本の前金申込には『朝鮮語試驗問題集』(定價一圓送料十六錢)を一冊贈呈す

本講義録は斯界唯一の指導機關にて内鮮専門家諸氏の執筆に係り會話、文法、對譯法を初め各必要科目を網羅し其の講述の平易にして懇切なること世上既に定評あり、年々施行さるる第三種試驗合格者は殆ど本講義録講習者を以て占めつつあり、以て効果の顯著なるを知るべきである

◇朝鮮語讀本譯解巻一(送料共三十四錢)巻二(送料共五十六錢)巻三(送料共五十六錢)

京城太平通一丁目朝鮮通信社内
朝鮮語研究會
振替京城一六〇六 電話光化門七六六番

止血劑 トロムボゲンブ

喀血 血痰 鼻血 痔出血 月經過多 腸出血 一般外傷 紫斑病 血友病等 各科に賞用せらる

定價 一〇錠(〇・七〇) 二〇錠(一・二〇) 五〇錠(二・七〇) 一〇〇錠(四・八〇)

「喀血の治療法」申込無代進呈

株式會社 藤澤友吉商店
大阪東區道修町 東京日本橋本町

半煉の仁丹歯磨

旅に宿に
忘れてならぬ歯磨
簡便で磨き心地よい
歯を白く輝かす歯磨

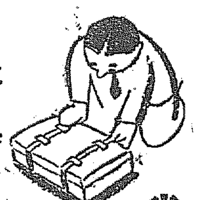

全國煙草店にあり (實價)

登録商標 清水式無砂精米麥機

特許 最新型の特長
一、能率倍加
一、搗減半減
一、胚芽好適
一、發熱皆無

混砂 退治

御用達 陸海軍 鐵道省 農林省 東京府 東京市

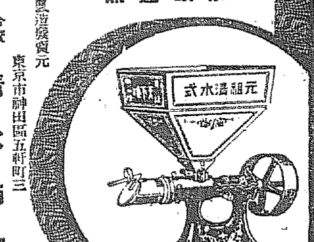

製造發賣元 東京市神田區五軒町三 合資會社 清水商會 電話下谷(83)一八〇番 五九三番
代理店 京城府黄金町一丁目 泰明商會京城出張所 電話本局三三〇一番

濕布に優る エキホス

感冒・肺炎 肋(腹)膜炎・神經痛

エキホスの貼布は最も合理的なる新療法として推奨せられ總ての炎症疾患に用ふれば、消炎、鎮痛、滲出液吸收の諸作用を營み、患者に爽快の感を與へて治癒に赴かしむ。液状濕布の如き不便と不快感なく、用法また簡便にして副作用なく看護者の手數を省き得らる。

御注意 近時類似粗悪品多數あり必ずエキホスと御指名希ふ。

包装 一〇〇瓦 二五〇瓦 五〇〇瓦 一キロ瓦
全國各藥店にあり

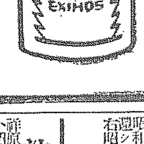

發賣元 株式會社 武田長兵衛商店 株式會社 塩野義商店
製造元 二巴合名會社 大阪市東區道修町
(實驗報告集無代進呈)
0.14(F)

躊躇は萬々無用! 頭痛に はれやか

胃腸を強くする 新頭痛疲勞恢復劑
一ヶ二錢 天下一品

●受驗準備は頭が第一である●頭がボンヤリしたりクシャクシャしたりして勉強が進まぬ時にはすぐノーシンをのまれよ●頭腦の疲勞は回復し頭の重さや憂鬱は消え失せて愉快に勉強が出来る受驗生の必携藥なり●全國の藥店に販賣す●

サントリーウヰスキー

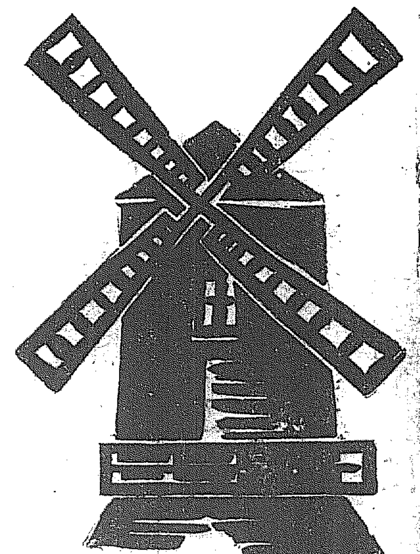

風味と云ひ 風韻と云ひ 風格と云ひ……

華の品要 ― 贈る
刀剃全安研働自ーレバ

刀剃で研器を廃ね一枚の刄が半年使へます
¥1.50より

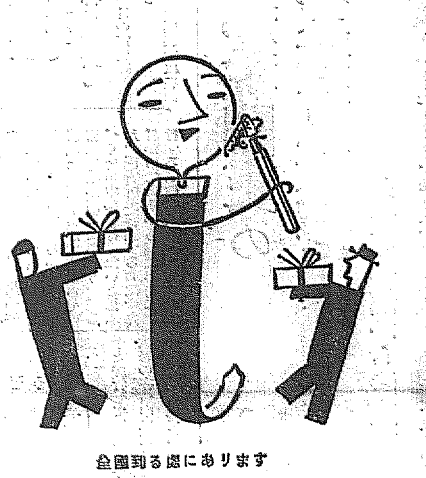

全國到る處にあります

ワシミルク

日本に於いて製造開始 ネッスル會社技術監督
製造元 淡路煉乳株式會社

最良の母乳代用品

信用上の問題

原料には絶對に不良乳を排し最良乳のみを採用致しますことは製乳經營上の操持でありますと共に、外見に現れぬ信用上の問題であります、原料採擇に拂はれます嚴重な注意こそはワシミルクが多年江湖の御信用を忝うし育兒榮養料として完全に使命を全うする所以で御座います。

藥店・食料品店でお求め下さい

商業登記公告
[illegible]
平壌地方法院 永柔出張所

商業登記公告
[illegible]
全州地方法院 扶安出張所

商業登記公告
小野田セメント製造株式會社 …… [illegible]
右昭和九年拾壹月貳拾九日登記
平壌地方法院 江東出張所

法人登記公告
[illegible]
右昭和九年拾壹月貳拾九日登記
平壌地方法院 中和出張所

모루히네 福モナール
モルヒネ・阿片 其他塩類中毒
其他塩類中毒治療劑

モルヒニスムス患者は福モナールに依り愉快自然裡に離藥せらる

一度モルヒネ中毒に犯されたる者にモルヒネの供給を中斷せんか患者の受くる苦痛は到底常人の見るに忍び得ざる所なり。所謂禁斷時現象として最初は惡寒戰慄頭痛眩暈食慾不進あらゆる全身的苦悶を訴へ呼吸困難を呈し或は全く意識を失ず遂に死の轉歸を往々見る事あり以てモルヒニスムスの治療の如何に至難なるかを知るに足る

モルヒニスムスの治療の要締と福モナールの効果

禁斷時の苦痛に介意せず一定の期間放任又は監禁等に依り解毒せんとするは如何にも殘酷にして又到底不可能なり假りに強行に依り離藥せるも患者は再びモルヒネ類を使用するに至るべし要は禁斷症状の苦痛も緩解し安靜を與へつゝモルヒネ類の使用量を排し或は漸減する方法が最も理想とす。

此の目的に於而は福モナールは合理的治療劑にしてモルヒネ同塩類の使用を激減し患者は治療中頗る爽快に夜間の安眠、食慾増進、體力の増加榮養健康を著しく恢復し愉快自然裡に離藥の目的を達し得るは實驗者の告白する所なるを以て推奬する所以なり。(文献進呈)

包装 皮下 一五管 二十管 靜脈 十管 五十管

朝鮮特約販賣店 (順序不同)
京城本町一丁目 山崎天祐堂 ……
[illegible]

發賣元 大阪市東區道修町 株式會社 田邊五兵衛商店
製造元 順天堂醫化學研究所

華府條約廢棄通告案 全員一致を以て承認

きのふの樞府審査委員會で

十九日の本會議に上程

【東京電話】ワシントン條約廢棄通告に關する帝國政府の態度は、去る三日の臨時閣議において正式決定し直ちに樞密院に御諮詢奏請の手續きをとつたが、樞密院では國際上極めて重大案なるをもつて九名の委員に附託し、その第一回審査委員會は十一日午後二時樞密院內事務所に開會、樞府側より一木議長、平沼委員長、富井、荒井、河合、石井、有馬、原、淸水、林の各委員、村上書記官長、政府側より岡田首相、廣田外相、大角海相、林陸相、金森法制局長官、重光外務次官、東鄕歐亞局長、栗山條約局長、吉田海軍省軍務局長、永田陸軍省軍務局長出席

岡田首相より

ワシントン條約廢棄通告は既に閣議決定せるところであるが、政府としてはこれが最も有効適切なる時期および方法に關して考慮中であつたが、ロンドン豫備會商の成行に鑑み同條約第二十三條に基き近く單獨廢棄の通告をなす樣政府の態度を決定した、よつて樞府委員會においても愼重に審議決定せられんことを望む

旨を述べ、次いで廣田外相は

同條約廢棄通告に關し英米佛伊四國に共同廢棄通告方を勸說したがこれに對し各國とも拒絕の旨回答し來たつた、しかしながら右諸國の內アメリカ政府を除いてイギリス、フランス、イタリー各國は何れもワシントン條約を全部的に肯定してゐるものでないとの主旨であつた、只當該諸國はヨーロッパにおける特殊複雜なる實情に鑑み自發的に廢棄することを躊躇してゐるものであるが、それ等諸國は何れも齊しくワシントン條約より更に合理的且つ妥當なる新條約の締結を希望してゐる意向であつた、よつて帝國政府としても今後各國間に最も公平且つ理想的なる新條約を締結すべきであるとの建前からワシントン條約を廢棄する方針を決定した、イギリス側の斡旋により日英米三國間において、ワシントン條約の効力を喪失する一九三七年以後の事態に處すべき新軍備制限方式發見に鋭意努力を重ねつゝあるが、三國の主張の間には今尙相當の開きあるをもつて何とか調和點に達すべく熱心に折衝を進めつゝあり、從つて今回の豫備交涉に對しては帝國政府としては必ずしも成立の見込みなしとして悲觀的態度を持するものでなく、今後あらゆる外交折衝を遂げもつて帝國の公正なる主旨を貫徹する用意を有するものである

旨說明後一時間に亘り今日迄の列國との外交折衝經過實情を報告し、次いで大角海相立つて主として軍事的方面から最近の列國海軍の勢力並に兵器の長足の進步變遷を說明しワシントン條約を廢棄し客觀的情勢に應じ妥當なる新軍縮方策を實現すべき時期に立ち至つた事を力說し、かくて岡田首相、廣田外相、大角海相の說明終り愈々審査委員の質疑に入つたが、審査委員の內河合操、有馬良橘の陸海軍兩大將は既に本日に至る迄の經過を知悉してゐるので終始沈默を守り質疑せず、それ以外の林、石井、富井、荒井、淸水、原の各委員は全部發言し熱心に條約廢棄に伴つて發生することあるべき一切の問題に關して政府の所信を質したが、何れも國家の大局より見ての質疑で技術的質問はなかつた、從つて政府側の答辯としては岡田首相、廣田外相、大角海相、林陸相の四大臣のみで、この日專門的質問の出た場合を豫想した外務省の重光次官、東鄕歐亞、栗山條約の各局長並に海軍の吉田、陸軍の永田兩軍務局長等は全然答辯の要はなかつた、かくて質疑終了し採決の結果全員一致原案を承認午後六時二十分散會した、なほ審査委員會の報告は可なり浩澣に亘り到底今週中に臨時本會議を開いて附議することは困難なので、豫定通り來る十九日の本會議に上程可決する筈である

質疑應答の內容

【東京電話】十一日の樞密院審査委員會において林、石井、富井、荒井各委員と政府側との間に大體次の如き質疑應答が行はれた

問 政府はワシントン條約を廢棄するに至つた理由如何

岡田首相 政府は內外各般の情勢を愼重考慮した結果今日迄の變遷した事態に處して必要なる措置を講ずることを痛感したためである

廣田外相 ワシントン條約を締結せるはヨーロッパ大戰直後であり、國際關係は今日において頗る異るものあり、然るに現在の極東を中心とする太平洋の國際情勢は極端なる轉換を來してゐる、東亞における安全勢力なるべき重責を負ふ帝國政府としては、極東の平和維持のためこれに必要なる政策を行ふべきである、政府としてこの際國際政局のため特に力說したいことは、ワシントン條約を廢棄する所以は帝國政府が軍備制限乃至縮小に對し誠意を有せざるにあらず、寧ろこれとは反對に合理的基礎に立ち、最も進步し且つ徹底したる軍縮を實現すべく新條約を締結したいとの決意を藏めてゐる、帝國政府としては今日迄の軍縮豫備交涉においては英米兩國に對し終始指導的立場を取つて來た次第である

大角海相 海軍側としてはワシントン條約を調印締結せる一九二二年頃と、それより十有餘年を經過せる今日とはその間造艦の技術において天地の差を示してゐることを認識してゐる、ためにワシントン條約は實情に即し公正なるものでないと考へるのである、戰艦、巡洋艦の航續力の增大せるは勿論、航空機の極度の發達或はその他航空母艦は勿論、潛水艦の如き艦に五千浬の遠洋航海に耐へ得るに至つた、又砲の射程距離も長足の進步を遂げてゐる現狀からすれば、ワシントン條約は今後もそのまゝ延長せしむべきものでないと考へる

問 ワシントン條約廢棄により國際關係に惡影響を與へざるや

廣田外相 帝國政府の廢棄通告は各國共既に十分知悉してゐることであり、今日迄のところ別に大なる衝擊を與へてゐるとは考へられない、若し今後不幸にして各國の間に何等かの疑念が發生した場合は外交工作を以てこれを處理し、帝國政府の終始變らざる平和的態度を徹底的に宣明し、各國の諒解を得るに努める考へである

問 條約廢棄後新條約の締結が成功しない場合、英米との間に建艦競爭が發生する惧れはないか

廣田外相 政府としては今日迄の各方面の情勢を綜合して見るに、かゝる形勢は無いやうである、然しながら建艦競爭は絕對起ること無きを保證し難いから、この點についても十分考慮を拂つてゐる

大角海相 海軍としては自發的に建艦競爭を行ふ意思は無い、若し萬一不幸にして英米側から挑發的に競爭を挑まれても、我方としては我國情に即し且つ經濟的にこれに應ずる用意を有するから建艦競爭發生の相變を抱く必要はないと思ふ

問 條約廢棄後太平洋防備協定は如何になるや

廣田外相 なるべく存續せしめたいと思ふが、相手方が希望せねば已むを得ない

大角海相 海軍としては右條約の存廢、双方の場合に應ずる覺悟がある

林陸相 防備協定が廢棄されても陸軍としては從來よりあらゆる場合を想定し、用兵作戰の準備を整へてゐるからこれに對し何等變へるところは無いと信ずる

問 建艦競爭が起らば財政上に懸念は無いか

大角海相 只今財政當局者がゐないが、海軍としても從來から愼重考究して來たがそれに依れば我國としては國情に即し軍備をなしてゐるから今日よりは多少建艦費が增加するかも知れぬが何等心配はいらぬとの確信を得てゐる

問 ワシントン條約廢棄と聯盟脫退が同時になるが南洋委任統治領はどうなるか

廣田外相 元來わが南洋委任統治に關しては聯盟で決めたものでなく、當時の聯合國の最高會議で決定したものであるから問題は起るまい

大角海相 同問題は理論的に十分我方に根據があり、もし萬一の場合には我が立場擁護のため斷乎たる態度をとる決意を有してゐる

問 廢棄を通告せば目下ロンドンに於て進行中の海軍豫備會商並に明年の本會議は如何になるか

廣田外相 廢棄通告と豫備會商並びに本會議とは全然關係のないものであるから、我方としてはあくまで會商を續行する

問 會議延期の要求ある場合どうするか

廣田外相 本會議開催時期はワシントン條約並びにロンドン條約の明文で規定されてゐるのだから、帝國政府としては明年の會議は當然開會すべきものと考へる

斯くて政府に對する質問は終了したので午後五時四十分政府側は全部退席し、樞府委員のみ居殘り政府の說明を基礎として委員會の態度を如何にすべきかにつき協議した結果、政府としては比率主義によるワシントン條約を廢棄し自守的國防安全感を保持せんとするものであり、當然なる措置であるが故に樞密院委員會は全幅的に政府を支持し、これが貫徹を期せしめるといふに意見一致し原案を承認し午後六時二十分散會した

極東の平和攪亂には到底我慢出來ぬ

アメリカ記者との會見に於て 齋藤駐米大使語る

【フイラデルフイア十一日發聯合】齋藤駐米大使は本日當地に於てアメリカ記者と會見し、日本の軍縮方策につき縷々說明した後

要するに日本の眞の目的は極東に法律と秩序を確立することである、外部から極東の平和を攪亂されることには到底我慢出來ない

と述べた、之に對し記者團から

かゝる日本の政策に英米が反對した場合は如何

との質問を發するや大使は

それは單に諸君の想像に過ぎないが、若しかゝる場合が起きたら日本は勿論全力を以て抗爭するのみ

と明言した

愈よ來る廿日 正式廢棄通告

【東京電話】ワシントン海軍條約廢棄通告は十九日の樞府本會議で可決の上政府にお下渡になる段取りとなつた、よつて政府は即日の閣議か二十日の閣議でワシントン條約第二十三條の明文に基き、同條約の廢棄を通告する旨の簡單明瞭なる通告文を附議決定し、直ちに在ワシントン齋藤大使に訓電し同大使は十二月二十日アメリカ國務省にて國務長官コーデル・ハル氏と會見の上、右通告文を手交することとなつた

本米穀年度の公定價格

十五日の米穀統制委員會で決定

【東京電話】米穀統制法の本米穀年度の公定價格決定は各方面から注目されてゐるが、最近公定價格決定の基礎となるべき本年の米穀生產費の調査も了り、目下農林省米穀局側で部議に於て檢討中で略ぼ出來上つたので、大體來る十五日農相官邸に米穀統制委員會を開催これを諮問し公定價格を決定することゝなつた

日蘭代表きのふ會見 我最後案を協議

蘭印側は即答を避く

【バタヴイア十一日發電通】日蘭會商日本側長岡代表は、十一日午前十一時から中央米府協會で蘭印側ランネフト代表と會見、長岡代表より日本の最後的提案を說明した後、兩代表は具體的の協議を行つたが、蘭印側は即答を避けて本國政府の訓令を仰ぐことゝし、回訓到着の上改めて蘭印側より會見を申込むことを約し會見僅か四十五分にして本日の會談を終つた

在滿機構改革案に就て 林陸相語る

年內に公布

【東京電話】十一日の定例閣議散會後林陸相は語る

今日（十一日）の閣議では在滿機構改革案が決定したのみでこれに伴ふ人事については何の話も出なかつた、人事については陸軍でも色々研究してゐるがまだ決つてゐない、對滿事務局の方は別であるが關東局長等の任命については軍司令官の意見も尊重する方針であるから、何れ總理と軍司令官が會ふからその席上で話が出るであらう、成るべく今年中に實行したいと思ふが、樞密院が審議するのは十九日からであるから或は年內に實行するとは出來ないかも知れぬ

【東京電話】在滿行政機構改革に伴ふ諸官制並に勅令は十一日の閣議に於て正式決定し、政府は直に樞密院に御諮詢奏請の手續きを執つたが年內に公布の豫定である、從つて新機構官制人事の整備もこれと併行して決定される筈で、南大將の在京中に大體の任命を終るものと見られてゐる

連繫問題

民政幹部會で意見を交換

【東京電話】民政黨では十一日午後一時から本部に總務會を開き通常議會對策につき協議の後、引續き同二時から幹部會を開き政民連繫問題につき意見交換を行つた結果、連繫は即時廢止すべきでないから暫く模樣を見た上で愼重に研究することに決し同四時散會した

民間航空事業 十五ケ年計畫

航空局で原案を起草 昨日第一回審議を行ふ

【東京電話】遞信省航空局では豫て床次遞相の創意に依り、民間航空國策樹立に關聯する民間航空事業十五ヶ年計畫につき詳細立案中のところ漸く原案の起草を終つたので、十一日午後航空局議を開き第一回の審議を行つた、而して民間航空十五ヶ年計畫は總額約二億六、七千萬圓の資金を要する頗る厖大なもので、その內容は大體左の項目に分れてゐる

一、既設航空路（飛行場、照明、無電その他の地上施設を含む）の整備擴張
二、新設航空路の施設
三、定期航空路（內地幹支線並に國際航空路を含む）の整備擴張
四、操縱士（機關士その他の乘務員並にアマチュアをも含む）の養成
五、民間操縱士の維持助長
六、航空工業の助長獎勵
七、その他各種（漁場偵察その他の空中作業を含む）の獎勵
八、航空研究機關の整備統制
九、航空船の研究

而して十一日の局議においては右第一項の既設飛行場の設備に關し報告したのみで、更に調査研究の上成案を得て遞信大臣の決裁を求め、然る上で航空事業審議會に提案決定してこれが實現を圖る豫定である

支那稅關吏の不法行爲續出す

わが領事館から嚴重抗議

【山海關十一日發電通】十日午前十時頃大連行日本汽船翼順丸（三〇〇噸）が機關に故障を生じたため押流されて山海關海岸に漂着したが、之を發見した支那側稅關吏は武裝せる支那巡警三十餘名と共に同船に到り、銃劍を擬し威嚇的態度を行つて船及び積荷を差押へたが、先月秦皇島沖に於ける邦船抑留や北平直通列車旅客に對する取扱ひ等、最近頻々たる支那側稅關吏の不法行爲續出は頗る遺憾とされ、山海關領事館當局は直ちに支那稅關吏に嚴重抗議をなすと共に、天津總領事館に通報して支那當局に嚴重警告を發する所あつた

マルセイユ兇變 決議案可決

聯盟理事會に於て

【ゼネヴア十日發聯合】聯盟理事會は十日夜の會議においてマルセイユ兇變に關する決議案を全會一致をもつて可決した、ハンガリー代表も亦同案を表明したゝめユーゴースラヴイア、ハンガリー兩國間の紛糾を繞るバルカン半島の危機は一先づ解消するに至つた、右決議內容次の如し

一、アレキサンダー一世並にバルツー外相暗殺犯罪はあくまで排擊せねばならぬ
一、各國は將來かゝる犯罪を阻止するためあらゆる手段を講ずべきものとす

外相、藏相に諒解を求む

北鐵支拂保證問題について

【東京電話】廣田外相は十一日閣議前首相官邸において高橋藏相と會見、最近の北鐵交涉の經過を報告し、該交涉は遷延を重ねてゐたが最近に至り著しく進捗し、交涉の最大難關とされてゐた支拂保證問題についてはソヴエート聯邦側の意向を參酌し、日本政府において保證する方針決定した旨を述べて藏相の諒解を求める所があつた

滿洲國社會 教育家渡日

【新京十一日發聯合】滿洲國各省から選拔された少壯社會教育家十名は、十二日新京發「アジア」で赴日することゝなつたが、右は青年教育を中心とする一般民衆教育の理論並に實際を硏究するため文教部より派遣されるもので、一行全部が日本語に堪能なることが特色である、渡日の上は直に熊本、埼玉各縣立の實業補習學校教員養成所に入所する筈で、なほ總理は特に文教部において十一日正午一行を招待激勵するところあつた

五十八萬八千石の 買上近く斷行

米穀局議に於て決定

【東京電話】過般の政府所有古米賣却に伴ふ七十七萬石の米穀買上げは本月初め決定したが、買入成績は頗る惡く僅か十八萬二千石にしか達しなかつたので、農林省では殘餘の分の買上期をねらつてゐたところ玆一兩日中正米、期米共に軟調であるので、近く殘り五十八萬八千石の買上を斷行すべく十一日米穀局議に於て決定した

法相、きのふの閣議で 人權蹂躪問題報告

豫審は來る廿日終結

【東京電話】人權蹂躙問題として臨時議會で耳目を惹いた大藏省事件については、目下裁判所に於て着々取調べを進めて居るが、小原法相は十一日の閣議席上該事件の豫審は來る二十日決審の豫定なる旨を報告し「來るべき通常議會に對して政治問題化することが明瞭であるので、檢察當局として萬遺憾なく準備を進めて居る」と述べ全閣僚の諒解を求めた

五中全會議

【南京十一日發電通】五中全會第一次本會議は十一日午前九時より汪精衞氏議長となり開會、諸般の報告をなしたる後、今次大會開催の最重要法案である中華民國憲法草案を上程、起草委員長孫科氏より概略の說明があつた後委員附託に決し、汪議長より林森氏を委員長に指名し、正午休憩に入り午後一時第二次會議を續行する、なほ右憲法草案審査委員には關東代表三名も指名されて居る

シベリアに暴動

【チチハル十日發聯合】某所著情報によれば、十一月中旬頃よりゼーヤ河上流約千二百露里キリシンゴ近郊、及びシベリア本線ボチカレーオより西方約三百粁、テイグダ驛附近某近郊にて勞働者約一萬五、六千名結束、叛亂暴動を起し赤衞軍と衝突、又十一月下旬シベリア本線ネルチンスク、ボチカレーオ兩驛の中間エロへイバウロスク驛鐵道從業員結束暴動を惹起し赤軍に多大の損害を與へたと、而最近ソ聯國內には反革命分子は日を逐ふて激增し各所に暴動を見つゝあると

臺灣自治制 愈よ實施の運び

豫算は來議會に提出

【東京電話】長年の懸案であつた臺灣地方制（自治制）改正問題に關し、中川總督は就任以來これが斷行を決意し過般上京の際兒玉拓相初め關係各方面に對し總督府試案を提示して極力諒解に努めたが兒玉拓相も遂にこれに贊意を表し拓務省側の意向をも斟酌してこれが經費約二十萬圓の豫算を來議會に提出することに決定した、よつて拓相は十一日の定例閣議に於て該問題の經過並に內容に關して詳細說明をなすと共に『この程度の自治制實施は外地の情勢上是非とも必要である』旨の意見を述べ各閣僚の諒解を求めた、玆に於て長年の懸案にして臺灣統治史に一新紀元を劃すべき臺灣自治制實施問題に關する政府の方針の確定を見るに至つた

支那の二億元 借款交涉說

【上海十一日發聯合】國民政府と英米佛三國銀行團の間に二億元借款交涉が進捗してゐるとしきりに傳へられてゐるが、上海駐箚アメリカ官憲はかゝる事實なきを強硬に否定してゐる、但し國民政府は通貨安定資金としてイギリス銀行團に一千萬ポンドの借款を申込み、目下交涉は進捗しつゝあると有力筋では傳へてゐる

戰債支拂不履行

英國通告か

【ワシントン十日發電通】アメリカ政府は嚮に戰債々務國に對し十二月十五日支拂期限到來の督促狀を發したが十日イギリスよりの回答を接受した、而してその內容は發表されないが、支拂不履行を通告したものと解されてゐる

澤田駐伯大使語る

【東京電話】澤田ブラジル大使は赴任の途中左の如く語る

南米方面 に赴任するのは初めてのことであり、自分は何等抱負などはなく赴任の上各方面の意見を聽いて方針を決めたい、幸ひにブラジルに對する我が朝野の關心は十年前とは異なり大いに深まつて居り、一方諸關係も自然圓滿に解決されることゝならうから、自分は及ばずながらこの方面に盡力したい、恐らく一兩年中には兩國の新通商關係が樹立されるものと期待してゐる

移民法は 既に七月ブラジル國憲法に於て決つたものであるし、國內問題でもあるから積極的にどうかうすべき筋合のものではないが、適當の機會に善處したい、ブラジルに於ては移民制限法の實施等があつたに拘らず實際上は極めて親日的空氣が強いと聞いてゐるから、外交上通商上の問題も自ら解決が容易だと信ずる

人

◇堂本敏雄氏（群山郵便局長）同上
◇李範益江原道知事　十一日入城朝鮮ホテル
◇大竹十郎氏（警務局保安課長）就任挨拶の爲め來社
◇富田幸男氏（大每京城支局次長）就任挨拶のため來社

夕刊後の市況

◇…大阪短期引け

大新	八九圓三〇	不變
鐘新	一三七圓三〇	三高
日產	一〇一圓丁	不變
新東	一三八圓三〇	三安

◇…大阪短期後場

	引	高	安
大新	八九、三〇	八九、三〇	八九、一〇
新東	一三六、一〇	一三六、九〇	一三五、五〇

（へ…朝取短期後場）

	引	高	安
朝取	—	—	—
朝新	三〇、四〇	三〇、六〇	三〇、三〇
大新	八九、三〇	八九、	八九、三〇
新東	一三六、一	一三六、六〇	一三五、七〇
日產	一〇〇、八	一〇一、三〇	一〇〇、七〇
安取	—	四四、四〇	四四、四〇

實物後場 ▲日立製作新一七圓五▲東京電燈四〇圓三▲東京人絹六二圓五▲大同電力三七圓五▲同新八圓七▲國光レーヨン七圓五▲朝鮮金融二四圓五▲大島製鋼二六圓五▲帝國火藥三三圓丁▲東亞殖產七圓四、六、八（出來高四三〇）

◇…各地期米後場引

釜山	二六三	大邱	二六四
群山	二五八	木浦	二五九
鎭南浦	二五五	下關	二六〇
神戶	二六二	熊本	二六五
名古屋	二七〇	金澤	二六二
大阪最終氣配	四四	一二丁高	

◇…仁川期米後場

	當	中	先
六節	二六四	—	二六二〇
七節	二六九	二六九	二六二〇

◇…橫濱生糸後場

當	先
六九〇	六八〇

東西南北

杭州の西湖上の白沙堤は一名斷橋堤といつて文人墨客の詩趣豐かな題材となつてゐたもので▲白樂天の詩『離開湖寺西南路、草綠裙腰一道斜』といふのがそれ▲同じ詩聖の『十里沙堤明月中』の沙堤も白沙堤を指して居る▲白樂天が好きだつたせゐか白公堤ともいはれて居るが昨今の西湖には堤など跡形もない▲年深く月久しうする間に堤が崩れたところへ民國になつて白石を敷き詰めて頗る無風流な平面道路にしてしまつた▲そこへ持つて來て此の夏の大旱で西湖が底を見せるまでに減水したので▲市工務局が浚渫工事をやりその泥を道路の西側に積み足したので道路で往時の白沙氣分は何處へやら▲まして『草綠裙腰一道斜』など吹つ飛んでしまつた▲然し市は廣くなりモダン味たつぷりな新式舖裝道路となつたが▲此の邊一帶に加工した蘇堤公園も近く竣工の筈であり▲蒼翠湖畔を飾る桃柳の紅綠と合せて昔の『六橋煙柳』をしのぶに足るべく▲面目一新した裡にも『蘇堤春曉』『天水澄清』を味はふことは出來よう

精力增進

新劑 疲勞防止 神經衰弱

フロービン錠

愛用者の榮養を補强し、精力、體力を增進す

適應症
（精力增進、神經衰弱、一般疲勞防止並回復（スポーツ、スキー、ハイキング、旅行、執務、勉學時等）心臟疾患、腎臟炎、虛弱體質に良効、船車醉、宿醉）

價格
30錠入 ￥.50　50錠入 ￥.75　100錠入 ￥1.30　500錠入 ￥6.00

ラヂウム製藥株式會社
本社 東京・京橋　出張所 京都・福岡

＝各藥店にあり＝

社說

農村振興運動の再吟味

色服獎勵問題に絡み黄海道の一老儒者が憤死したといふことが華々しく傳へられて居る。見やうによつては極めて重大なる問題であるが、また見やうによつては反つて反省啓蒙の心を喚起する問題でもある。色服獎勵を徹底的ならしむるため、指導員が白衣の人に墨汁をぶつかけるといふことは固より熱心の餘りとはいへ少しく行き過ぎたやり方であることは、嘗て英國婦人が選擧權獲得のために非合法的手段を取つたと同樣行き過ぎたやり方で、反つてこれがために世の反感を醸致したのと對比して、その行き過ぎた點につき責むることが出來る。

×

農村振興運動につきてとや角の口を入れたがる人々はかゝる行き過ぎた點を列擧してこれを責め立てんとするのである。勿論農村振興運動につきては、指導當事者が自己の成績を誇示せんがために行過ぎたやり方をやつて居るものもあり、また熱心の餘りに行き過ぎて居るものもあり、中には本末を誤つてやつて居るものも六千に近い指導部落のことであるからあるにはある。けれどもかゝることを大抵は例外的出來事であつて何パーセントにも足らぬものである。その少數の缺點を列擧して直ちに以て此の運動を難ぜんとするは、所謂揚げ足とりといふ最も卑しむべき根性である。農村振興運動の眞價如何を見んとすれば、その根本精神とその實際の狀態を見てこれを判斷せねばならぬ。

×

農村振興運動は過去足かけ三年間の實績につきて見るに、その指導部落一般の成績が極めて良好であるとは何人もこれを容認するところである。それよりもこの運動擧頭以來、指導部落は勿論、その他一般の農民の勤勞精神の目ざめを見、營農改善の方法を知り、負債の償還とか、收支の均衡とか、食糧の充實とか、さうしたことに深き關心を持つにいたり、生活改善に向つての目標と希望と光明に目ざめたといふ事は、農民文化の向上の上に及ぼせる教化感化の偉大なるを否定することは出來ぬ。

×

農村振興運動はその根本に於て精神運動から始まり、漸次實際運動の成績を認識せんとするものであるから、その實際的效果なるものは、一年二年にして期待さるべきものでなく、今後五年なり十年なりの歳月を不休不眠でやりつゞけて行くことによつて有終の美を濟すことが期待される。農村振興運動は、その本質が農民文化の向上運動であるが故に、その期待のかゝるところを直ちに金錢數字の上にのみ存すべきでなく、その公民としての道德教養にまで徹せねばならぬ。かるが故に還暦の老儒生の憤死の如きを捉へてこの運動を難ぜんとするが如きは固より慎まねばならぬ。吾人は固より老儒生の死に對して哀悼の意を表するものであるが、これと同時に指導當事者においても、本運動の目的の遠大性を辨へて行き過ぎなど言はれるやうなことのないやうに戒重の態度をとられんことを希望する、またこの機會に於て一般大衆が農村振興運動の眞の精神、眞の目的につきて今一度再吟味されんことを希望する。

重い蒲團か 輕い蒲團か

羽根蒲團を着て 矢鱈寒がる東北女中 木綿の重い蒲團で安眠

以前は日本人は疊の上に薄い蒲團を敷き、あつい夜具を重ねてかけて眠るが、西洋人は寢臺の上に厚い蒲團を敷き、軟かな輕い毛布などをかけてねるといはれてゐた。大體は今なほそれに相違ないが、少くとも都會の若い人々の間には西洋人風の眠り方をする人が著しく多くなつてきてゐる。それ程でなくても、一體に敷く方を厚くして、かける方を薄く輕くするやうになつた。毛布の利用が普及したせいもあらう。ともかく最近の東京のある家庭で東北から女中を雇つたところ、何としても夜寒くて眠られないと訴へられ、原因の探究に苦心したあげく、ふうはりした羽根蒲團をかけさせてゐたゝめと判明して、一時は大笑ひになつたものゝ、考へて見ると笑ひ切れない悲しい暗いものが底にあつて結局一同暗然としたといふ、そして早速木綿のゴリ／＼の重い蒲團をかけさせてやつたら、この東北の少女は初めて暖い夢を結ぶことが出來たといふ。何かしらホロりとさせる話ではないか

尤も軍隊では以前から厚ぼつたい蒲團などを下にして、上には軟かな毛布を重ねた程度で眠らせるので、女ほど掛け蒲團の薄いものを苦にする人は少いかもしれない。何れにしても重さによつて暖かさを感じるといふ習慣は、可なり一般化してゐる。冬の着物などにもこの傾向は相當に深く強いものがある。何かの機會で脱ぎすてた自分の着物をとり上げて見て「よくもまああこんなに重たいものを身につけて居られる」と我ながら呆れる場合が少くない。昔にくらべて毛織物の下着類が普及した現今では、着物は餘程薄くしても充分埋め合せがつく害であるが、事實ここに可成りの無駄があるらしい。由來室內と戸外の寒さの差の甚だしくない日本建築では、外出用の防寒具としての外套の類はなかつたのだが、今ではこれもまた男女一般の日用必需品になつてしまつた

東北と北陸地方は 素裸で寢る習慣

寢蒲團の相違にも東西の建築上の差が根本かもしれない。しかし結局はこれも躾のつけ方一つで、子供の時代からなれさせれば、どちらにも適し得やうと思ふ。一體西洋人は日中立ちつゞけ、そり返つてゐる時が多いためせめて夜だけは深々と軟かな厚い蒲團に埋まつて、からだを重みに應じて自然に曲げるやうな形にして休養し安眠する。ところが從來日本人は日中の働きがこゞんだり縮んだり折れ曲つたりする場合が多く、そのためせめて夜だけは堅い疊の上に薄い蒲團を敷き、その上に長々と伸びてねて、更に上から重しをおくやうに重い蒲團を重ねてかけ、これで初めて休養が出來、安眠が得られるといふことになる。かういふ理窟から考へれば地方農家の子女たちが日本式の眠り方を希望し、洋風事務室に終日勤務する都會人が多く洋風の眠り方を選ぶ理由も、それ／＼自然の要求に應じた無理のないものである事が分る

同じ日本內地でも、地方により夜寢る時の風習には意外な相違があるもので、例へば東北から北陸地方へ行くと、極寒の候にも全裸體でゐるのが中以下の一般の習慣になつてゐる。しかも此等の北陸地方では、民家の兩便所は住宅とは別棟になつてゐるから冬の夜中に便所に行くには、裸體で寢てゐたのが起き上つて、上にフワリと日中着てゐた着物を羽織り提灯つけて雪を踏み分けて用達に行くわけである。寒い土地から寒に寢くべき風習といはなければならない。また山梨縣地方では、かけ蒲團の下に敷布くらゐの布を重ね、眠る時にはこれで全身をまくやうにする。つまり蒲團とからだとの間隙をこれによつて埋める事になるから、山國の身にしみる底寒さがしのげるのかとも思ふ。

寢卷は薄いが宜い

一體腰卷は柔かな薄ものほど暖かく、綿入なんかでは却つて寒いものである。理想的にいつたら、ガーゼを二重にして裏につけたネルのやうなものが最上であらう

寢卷は木綿物か ガーゼが第一である 丈夫な人はよく轉がる

洗ひ晒しの手拭地の浴衣などは寢卷用としては甚だ好適なものといへる。近來はタオル地がこの方面にも愛用され始めたが、あれは少し古くなると毛羽のやうに出てゐるワナの絲が自然に捻り合されて堅くなり、極端にいへば一面にザラ／＼の瘤が出たやうになつて甚だ面白くない。殊に大人用のは汚れ方が甚だしくて、洗濯しても容易に油あかが落ちず純白の部分が色づいて、もとの軟かさが戻つて來ない。たゞ腰冷えさせない點だけパジャマもいゝが、地質としては木綿の古浴衣かガーゼを第一とする。しかし掛蒲團との厚薄輕重は、要するにその人々の日中の働き方如何に基づくべきもので、優劣は急には決められない。とも角、子供や女中等のやうに日中よく働いて疲れる人々は、ねてからも盛んに轉がつたり寢返りしたりして、全身各部分の疲れを朝までに拭ひとるが、老人や病人や弱い子供は、寢たら朝までその姿勢を改めず、寢相のいゝのが普通である

自動橇

ゴルキーにあるモロトフ自動車製造工場技師ナウモウ氏は『自動橇』とも名付くべきものを發明した。雪季に向ふソヴエートでは大變な評判として人氣を博してゐる。此の自動橇は後部に二組のスキー、前部に一組のスキーを裝備してゐるものである。スキーは夫々特別裝置のあるモーターで動く仕掛になつてゐる。更に此の自動橇は夏季になればスキーを取り外してその代りに車輪を取りつけ簡單に普通の自動車になるものである

九歳で人生に疲れる

ソーパス(アルメリア)の一農夫の息子で當年九歳のホセ君は、最近牛を連れて行つたまゝ歸つて來ないので父親がさがしに行くとオリーヴの樹に縊死してゐるのを發見したホセ君は日頃から『生きてゐるのが厭になつた』と言つてゐたさうだ

ボン便り

目下洋行中の殖銀勸業金融部長山口重政氏からの便り

獨逸もチューリンゲンの森を越えますと人の風態も綺麗になりザールブリッケンでは香水の香さへ漂つてゐました、ザール地方は汽車の窓から見た眼にも裕福だなあといふことが感ぜられます、一九三五年にはどうなる?人は獨逸語を語り通貨はフランス貨幣で、街頭にナチスの旗が飜つてゐました、メッツからヴェルダンに行きますと今猶砲彈のあとそのまゝで、戰禍癒えずと申しますが人も汚なく見えます、ヴェルダンなんかは未來のフォーシュやヒンデンブルグのための演武場としてその儘遺して置いた方がよいのではないかと思ひました

十一月廿一日 ボーンにて 山口重政

これは異なもの 廟行鎭戰勝記念碑

三勇士の壯烈無双な最後によつて名を知られた上海北郊廟行鎭も事變以來春風秋雨を閲する已に三歳、彈雨の後も殆んど見えず一面の桑畑と化してしまつた、そしてさしも敵味方戰士の血に彩られた塹壕も殆んど跡方をとゞめぬまでとなりクリークの岸に立つ楊柳の彈痕もそれときかねば見分かぬまでになつてしまつたが今そこに國民黨政府は孜々として一大戰勝記念碑を建造しつゝある。支那側の戰勝記念碑とは誠に聞えぬ話であるが然し乍ら無敵の帝國軍をあれまでに悩ました支那側としては消極的な戰勝といひ得ぬ事もあるまい。否他國の地であるために三勇士の碑すら安置するを得ず何となく小石一つを目標にしかし得ない我が國民にとつても感慨深い記念碑となるのではあるまいか

その頃を語る (17)

憲兵警察に反對 勇退する迄の經緯など (下)

松井茂

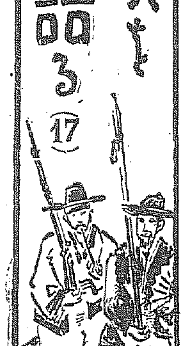

その後二度程鮮地を訪れたが當時親交のあつた中樞院議官龍猛氏に向ひ韓國人最近の狀況は予等の時代と異り良く合邦の意義を解せずして君等が當時努力した事は青年には良く徹底せず又伊藤公の如き誠意も鮮人の頭に徹底して居らぬ事を頗る遺憾とすると前提も大いに外國人の說導を述べた所龍猛は儼然として涙を流し深く伊藤公の誠意を思ひ出し御話をしたものだつた、その他在職中の事を思ひ起せば感慨無量なものが少くないが殊に記憶すべきは世界的偉人伊藤公の暗殺事件である、當時流說に犯人は釜山地方からハルビンへ行つたといふ說があつたので責任觀念は勿論予等の責任は最も重大なものがあつた、謝罪使として李首相は日本で桂總理に面會するや實に憂慮に堪へぬものがあつたが犯人は予等の手で發見する事となり平壤附近出身の安重根なる事が判り當時ウラジオに居つた人間だつた事が判明した爲幸ひ責任問題は免るゝ事を得たが今にして當時を思ひ起せば魂寒く戰慄かなるものがある

伊藤公は至誠君國に捧げた人で山縣公は伊藤公の死を聞き『伊藤は立派な死を遂げた』と云はれたのも偶然ではない、鮮人が今に至り伊藤公の遺德を讃してゐるのも偶然ではない、予等はこの世界的偉人をいたゞき韓國開發の爲め微力を盡し得た事は今に於ても非常なる光榮と感じてゐる次第である

ローマンス旅行

獨身者の男と未婚の處女だけの乘つた列車が今年のクリスマスの催しとしてケルンからマールブルグ迄走ることになつた。面白いのは旅行中に此等の獨身の男女群の中一番眞先に結婚の約束をした一組の男女には八日間のマールブルグ滯在費及び汽車賃全部給付するといふ懸賞附きの頗る粹なもの、名づけてローマンス旅行

一萬一千回說教

在職四十七年間に說教すること凡そ一萬一千八回といふ精力絕倫な新記錄をつくつて最近引退した坊さんがある。その名はモーリス・L・エヴァース、いふまでもなくアメリカはミネアポリスに在住する紅毛の牧師さんだ。彼はウイスコンシン、ミネアポリスの兩教會にかけ持ちで奉職する內、自轉車三臺、自動車四臺を乘り潰した。又飲料大會社の懸賞に當選して自ら教會を一つ建てたこともある。その說教數一萬餘回を在職期間に當嵌めて見ると一週平均四回やつたことになる

デューマの作品 ロシアで沒收

文豪アレキサンダー・デューマの傑作『三銃士』並に『モンテクリスト伯』の二つがソヴエート・ロシアで發賣禁止になり全部沒收された。その理由はフランス宮廷に於ける偉大なる貴族生活や三銃士の王室に對する忠誠ぶりが餘りに魅惑的な筆致で描寫され間接的に是等の思想を賞揚することになるからだ

日の出新年號より新連載

果然!!全國感激と讃嘆に滿つ!!

文壇驚嘆!・讀書界驚嘆!・白熱の人氣!!

大長篇小說

新編忠臣藏

吉川英治氏作

今後二ヶ年に亘る大長篇

作者は忠臣藏を書く爲めに、半生を費さんてゐる人だ。今まであらゆる努力と苦ちに、孜々として材料を集め、想を練つて來た。今や準備全く成り

後世に遺すべきものを眞劍に書く!

との決意の下に第一回を發表された

と決意し難のう

第一回だけでも堂々七十枚に及んでゐる。從來の淺い感興で書かれた義士物語と同視する勿れ!!

昭和現代人の生きた血潮が吹き込まれ一人一人が躍動してゐる。

すばらしく面白い!

痛烈だ!素晴しく痛烈だそして艷麗で淚ぐましくて、哀切で」勇壯で

眞に大傑作とはこの事だ!!

作者曰く

世に赤穗義士ほど繰り返されてゐるものはない。併し今日の讀者が今日の脈搏を持つて熱讀するに足るやうな昭和忠臣藏の定本はまだない樣だ。昭和の時代には昭和の時代に相應しい定本が生れなければならぬ。僕の書き出した抱負も理由もその點にある。(以下略)

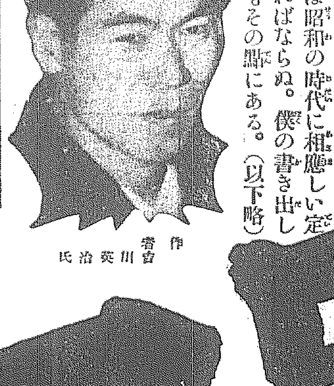

作者 吉川英治氏

昭和新時代の人々の魂をゆすぶる熱烈なる國民的大讀物として昭和の定本忠臣藏を薦む!!

日の出新年號 二大書籍附錄 大々好評!!

小說 迫る國難 軍事小說界の三大權威 福永恭助・山中峯太郎・平田晉策 合著 (四六判美本)

多難の一九三五年は來る。國民よこの眞相を見よ!今スグ!!

實用手紙の書き方 文壇三十名家執筆 誰でもすら／＼と名文が書ける稀有の好文範

さしゑ 岩田專太郎畫伯苦心の名畫入

●『日の出』新年號 特價六十錢 (全國書店にあり) 發行 新潮社

北鮮版

主として咸鏡南北道・江原道及京元線に沿ふ京畿道の一部

初對面のご挨拶は『薪が高くて閉口』

近ごろの咸南國境 末永、奥田ご兩人の土産話

【咸興】惠山鎭茂山線拓殖道路、坡德嶺道路等の竣工檢査から歸任した末永咸南土木技師 惠茂線は道界まで三里しか殘らぬまでに改修したが咸北側はまだ二十里も未改修區域があるから當分中止して惠山鎭吉坪里線に主力を注ぐことになつた、坡德嶺の險は開鑿困難とされ代道として億斗里線を新設した位であるが一里當四萬餘圓の巨費を投じ幅員も普通の四メートル半から五メートル半を四メートルに縮小した結果やつと見事に竣工して地方産業の開發、國境警備の充實に偉大な貢獻を期待されてゐる、第一線勤務の警察官は零下三十度に近い江岸を卅分交替で徹夜立哨してゐるが我々には午前十一時から午後三時頃までしか歩けぬ位の酷寒に氣の毒といふ以外に言葉がない

と國境近情を語つた、尚同じく國境地方の金融組合事務監査から九日歸任した奥田咸南金組支部長は 三水が零下二十八度、豐山は二十五度でしたが國境での挨拶は初對面でも『薪が高くてやり切れぬ』といふ位です、昨年に比して倍以上だ相で薄給の書記などでずら月に十五圓は燃料代を要する相ですから可哀相です、役所なども燃料の節約には苦心慘憺の體ですが結局は職員が醵出し合つて寒を越すことになりませう……と苦しい國境の越冬に多大の同情を寄せてゐる

名刺交換會

【咸興】府の新年名刺交換會は恒例により元旦小學校講堂で開催される、會費三十錢、本籍、住所又は勤務先、氏名を明記して二十日まで府廳內務課へ

新艦房竣工 咸興刑務所

【咸興】かねて增築中の咸興刑務所はいよ〳〵收容人員六百名の新監房竣工したが使用は最低十六名と豫定定員增加實現後となる見込みであるが、同所十日現在の收容人員九百七十二名、その約半數に當る四百七十名は思想犯であるが新監房使用開始後は一千五百名以上の收容力となる

惠まれぬ漁業者のつぶやきを聽く

明太は獲れずおまけに網は腐る ひとり北叟笑むは底曳網漁業者 "金さへあれば"の嘆息

【咸興】咸南の海は今まさに明太魚ラッシュだ、一網千兩、二千兩の兩船節の大漁旗に爆音勇ましい機船が朝の港を埋める、網が足りぬ北兩にも仕向けた…値頃も上向いた鮎がこの明太魚景氣はほんの僅かな底曳業者の助笑だ、刺網や大敷など鰮に惠まれず明太魚もサッパリ揚らぬ、かうした對立狀態の漁港西湖津で八日夜、惠まれざる漁業家數氏から愚痴を聽くの會を開く

記者 鰮では隨分困つた人達ばかりの集りだが大敷の不漁は矢張り巾着網の祟りでしたかね

SH 巾着の邪魔も無論あります然し魚は岸に寄り初めたら大抵の障害は平氣で寄る

GA 十月上旬からの苦潮はひどいものでしたね、十一月の十日頃まで咸北の鮮水端沖から水湖端沖まで幅四五浬から十浬位、延長二百浬にもなりますが物凄い苦潮でした

SH それを試驗場で豫告してくれません、知らしてさへくれたらとれる氣遣ひのない海に高い網を投げて腐らせるぢやなかつたが……

GA 苦潮といつただけぢや御解りぢやありますまいが鱗泪見たいな潮りです、その水溫は零下三度、これぢや鰮も沖合に逃げずにはをられません

記者 調査試驗の適正といふ事は無論必要に違ひないがそれには經費の關係もあらう、要するに漁場と試驗場が離れ過ぎてる今日の咸南水産情勢から元山に置くのが惡いといふ結論になるんぢやありませんか

一同 そこです、試驗場を元山に移轉される時に西湖津に力がなかつた、惜しい事をしましたよ

記者 せめて漁期だけなりと試驗船が漁場の中心にゐて活動してくれたら助る譯ですね

一同 是非さうしてほしいものです

SH 私にしてもKAさんにしても大敷網をザッと四十反仕込みました、それに水揚げは私が二百五十丁、KAさんは私より少し良かつたが……

記者 それぢや仕込の金利にも當りませんね

KA 水揚げはない、漁業組合を利用したくも內地人の組合員が少いから連帶保證が出來ぬそこで宮崎漁業者だけの團體を作つて當局に救濟を要望した譯です

SH 然しあの救濟陳情も『重見て矢はぎ』で今年の間には合ひません

この時六十翁MH氏出席、TOさんが紹介の勞を執る

TO Hさんは十數年底曳漁業を出願しつゞけ資金難のためにタッタ一人の娘さんまで苦海に沈めた悲慘な經歷の方です

MH 明治三十年徴兵として海軍に入つて以來、海上生活を續けてゐます、底曳も『船があつたら許可する』と明言されたので娘を犧牲にしましたがまだ許可は貰へません、尤も娘は年が明いて今は他に嫁づいてゐますが……

TO 當局では盛んに自力更生を高唱される、なるほど農村は浮ぶかも知れぬが海には手の出し機がない、大部分の漁業者は悲慘なものです、それに古く許可を得たものにはどれが本業だか分らぬものが多い、地位があつて金があれば……と泌々思ふ時があります

SH そこで私達も考へました、個人出願では現在の處許可の見込がないから當地在住の當業者六名が組合を作つて許可を得ようと……

KA 底曳に限りません、明太巾着を許して貰つてもよい、まだ誰も實驗した譯ではないが『大寒』の今日あたり沖合は流れがひどいので水揚げは少いが明太魚は重なり合つて動けぬ位に濃厚らしい、これなら底曳網でなくとも巾着で結構獲れる

GH 組合で許可されても私達は決して貪る氣持ちはない、生活の保證さへ立てば餘分の利益は國防獻金してもよい

SH 西湖津、興南は將來軍事上からも大事な場所です、この附近に高射砲の三、四基位は是非必要だと思ひますから

MH この意氣で一つ軍部に應援を求めやうとも相談してゐる時です

溺れた者が藁にでも縋りたい心理一網千兩の豪奢な助笑の響く反面には斯した海のルンペンも相當な數に上るであらう

一實業家の出資で公衆の會堂を建設

【宣川】公衆集會の利便をはかるため實業家李榮學氏が六萬圓を投じて本町通りに着工中の宣川會館は此程竣工、建坪百五十、煉瓦造り三階の一千五百名を收容する大講堂の外、二階には圖書館、幼稚園の設備があり落成式は來春催す豫定（寫眞上は集會場、下は全景）

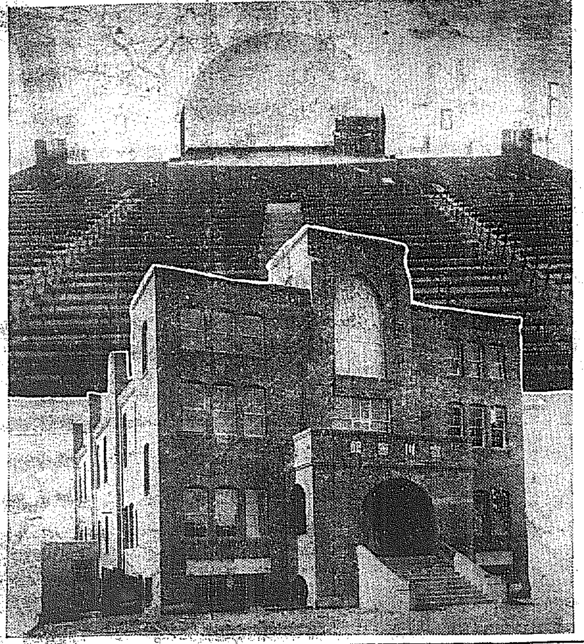

東海岸の漁村をゆく

鐵道が出來れば全く鬼に金棒 海陸の物資豐かな江陵

(E)……春川支局 清湖生

江陵郡は釜山、元山の中間にあつて海陸の交通の便備はり、又農山漁の方面に於ても物產に富んでゐる、至く天惠豐かな地だ、ピン〳〵跳び上るやうな鮮魚が喰へるだけでも山地帶に比べて惠まれてるのに、その他の海の物、山の物所謂三界の珍味がしかも無盡藏に納められてゐるといふのだから山國の者の羨むのも無理はない譯で殊にこの郡を中心に三陟附近にかけて背黒い竹籔があちこち點在するを見る氣持ちは名物の柿が眞紅にお化粧して微笑んでるのと對照して何だか懷しい郷里にでも歸つたやうな情趣が湧く、江陵の柿は餘り宣傳されてはゐないが相當豐富に產出し現在總樹數二萬五千餘本もあつて殊に今年は頗る豐作のためその產額總に十萬圓に上るものとみられてをり農家にとつては大事な副業となつてゐる、郡當局では更に奬勵增植すると共に生產加工改善を圖り、江陵の甕貫誇揚と販路の開拓に力を注ぐことになつてゐる

×—×

嶺東の首要都邑江陵邑は惠まれた產業の中樞だけに生產都市として隆盛の途上にあり、現在の街はたいして綺麗といふ程でもないが兩し大陸明日の江陵への形だけは整へられてゐるからこゝ一番思ひ切つて美化工作さへ施せば立派になる譯だ そのトップを切つて道立江陵醫院は增築した、その總工費約五萬圓で本年內に竣工さすべく請負者間組では馬力をかけてゐる

鑛惹されてゐた東海鐵道が二、三年內には江陵まで延長開通するとこの間吉田鐵道局長の巡視の際に洩したとかで江陵でも一層活氣を呈して來たが實際東海岸鐵道が開通したとなると、全般的に享ける利便は諸物資が豐富なだけ大きく、殊に降送三陟無煙炭を擴大にその外各種の鑛山を抱擁してゐるのでこの鐵道の使命は實に重大でその實現は一日千秋の思ひで期待されてゐる

×—×

東海產業の發達に比例して江陵を中心とする運輸交通機關も大いに改善されてゐる、乘合自動車では江陵商事、東海の兩會社、トラックでは江陵運があるが、その使命の重要性から漸次獨占の弊を改めて乘合にあつては車の改善、發車時間の勵行、トラックでは迅速、確實等を勵行して遺憾ない奉仕振りである、素より保安當局の時勢に明るい行政が然らしめたのであらうが兎に角、海岸のボロ自動車なんて批難の聲を聞く時代は過ぎ去つて今では斷然名聲を挽回してゐる

一日江陵郡の模範部落を視る、吉田道產業課長、記者の一行四名は道指定部落たる雅山里に自轉車を飛ばした峠で有名な大關嶺の麓の下方にある雅山里は人口男一〇九、女九〇計百九十九人が九〇戸を構へてをり、その內三〇戸だけが農村振興時代の確見である、こゝ雅山里振興部落は自作沓一〇五反田六七反小作沓七三反、田三六反を耕作しそれに牛一九頭、鷄一二六羽を飼養する外、春一〇枚、秋五枚の養蠶、繩叺、柿等の副業を營んで生計を樹ててゐるためややもすれば貧困に陷り徒らに貧困のみを殖やす嫌ひあり第一次更生部落として郡當局の熱烈な指導誘掖によつて模範部落の形だけは出來てゐるが部民に眞の更生氣分が乏しいからか若くは道郡指導の更生計畫そのものが理解されないためか、不備不徹底の處多く、同時に更生に對する何等の信念を持たぬことは遺憾千萬で、こゝもと新任張郡守の手腕に俟つところ頗る多い

×　×

午後郡守宅でだるま仕出しの弁で腹をこしらへて更に今度は方角をかへて三陟街道を走ること約一時間、振興更生部落江東面下詩洞里第一區で講話をやる、會場にあてられた公會堂入口には既に李面長を初め佐藤普通學校長、面書記、區長、振興會員等が一行を待ち受けてゐて、先づ懇篤に通され、特產、干柿や栗の珍味をご馳走になり、やがて講話が始まる

吉田產業課長は中心人物と信念といつたやうな題で一時間半の長廣舌を揮つたが四十餘名の會衆は感心にもアクビ一つする者なく、聞郡守吉田さんの話にチャームされた形で如何にこの部落民が更生を目指して眞劍であるかが、覗はれて、頼母しかつた、なほ引續いて張郡守が講壇に立つたが私達はその前にこゝを辭し、部落の數戸を視察歸途についた、この部落は雅山里に較べて、振興氣分張り、中にも麗侯植といふ目に一丁字すらない人でも渡された經濟更生五ヶ年計畫書を指針に鋤を衝へば卵も孵せ牛の生向もやるといふ風に指導はよく徹底してゐる而もお上の仰せはご尤もと感謝に充ちてせつせと稼ぐ朗らかさだ

悲戀に泣きぬれて蓮のうてなへ

哀れ酒賣女、男を誘つて苦の娑婆から逃避

【咸興】咸南端川郡河西面大谷里生れ府內黃金町二の飲食店李公烈方の酒賣女林順觀(二)は三年前郷里で末を契つた北青邑南里自動車運轉手高清海(二)の後を追ひ前借四百圓で前記李公烈方に抱へられて高の行方を探し本春再會後密交を復して只管借金の拔ける日を待ちあぐんでゐたが、惱む一方の借金に『出世の邪魔だからあの世で待つ』意味の遺書めいたもので高を呼び寄せ八日午前十一時頃打ち揃つて西湖津の李旅館に最後の語らひを遂げてゐるうち午後四時半頃に及んで變な呻き聲に家人が怪しみ驚いた處林順觀は既にこと切れ高清海も瀕死の重態、早速駐在所に屆出で應急手當を加へたので高のみは助かるらしいが死の立會に呼ばれた高清海も女の決意に動かされて共に多量の阿片を服用して蓮の臺を目ざしたものらしい

素晴しい植桑熱 苗が足らず道で大弱り

【咸興】繭は安くても咸南の植桑熱は素晴らしい旺盛さだ、十日締まつた各郡からの桑苗申し込み本數は

登録小作組合三十萬六千六百六十本▲一般農家五十一萬四千七百四十本▲更生部落十六萬一千九百四十本合計百九十八萬三千三百四十本

で前年の繰上げ植栽を通算すれば

學生の美擧

下宿屋救濟に醵出 お米屋も特別提供

【開城】旅は道づれ、世はなさけの街の人情美談――府內滿月町三二八 女主人金氏(三)は長男德仁(二)に中等教育を施すため二年前黃海道の田舍から出て來て德仁を松都高普校に通學させる傍ら素人下宿屋をはじめ同校の學生五人を置き賄方は長女に委せ自分は鹽新取り、夜は餅の行商をして辛くも生計をたてゝゐたところ、最近家計の不如意はつのり、二、三店の拂ひの外家賃も九ヶ月未拂ひとなり、數日前家主から家の明渡しを迫られ途方にくれてゐたが、これを見かねた下宿人松高三年生金東默、魯相浩、李甲淳の三人が八日午後二十圓宛を投出して一家救濟のため差出したので、これで家主や米屋と交渉、無事解決した、この學生の美擧を聽いた米屋の崔好範さんは感激し以前の貸は少しづゝ支拂ひをうけることゝし今後二ヶ月間米の供給を保證したので主人金さんは嬉し涙で感謝してゐる

惠みの娛樂機關に冷い煉獄は蘇る

ラヂオ體操やレコード等で好成績の囚人教育

【平壤】社會と全然交渉を斷たれた冷たい煉獄に收容されてゐる千五百名（中女五百名）の受刑者にも時代の流れに應じて體操教育の一端として平壤刑務所では朝ラヂオ體操、夕食後の休憩三十分と毎日曜日の教誨後の十五分間に童謠、國歌、聲樂などのレコードを聽かせてゐるが無味乾燥な受刑者にとつては無上の樂しみとなり受刑成績は非常に良好で假出獄者續出の狀態である

密輸の取締强化で沈衰した朝鮮街

不渡手形や破產者が續出し 商人まで悲鳴擧ぐ

【新義州】國境名物密輸も新義州密輸の取締强化によつて漸次下火となり殊に紹布の如きは取締徹底のため全く半減されるに至つたが、これがため朝鮮街の密輸景氣は火が消えたやうに沈んでしまつた 人口五萬のうち三千人の密輸業者をもつ國境だけに密輸景氣の衰微は國境經濟界に影響を與へ、去月終りごろから國境通過貨物は漸減し、ところ〴〵で不渡手形が現れるといふ有樣、一方街の金融は圓滑を缺きこの分でゆけば破產者が出るのではないかと早くも憂慮されるに至つた、殊にこの影響は年末だけに殊に刺戟が強く商人も取引がないと悲鳴をあげてゐる

年の瀨の警戒陣に警察犬も出動

例年より一週間早く實施し 各金融機關とも連絡をとる

【平壤】署の年末警戒は特に例年より一週間早く實施し各金融機關と連絡をとり徹夜を通して警戒を行ふことにした、十日から廿日までを第一期警戒とし廿日から卅一日までは署をあげて警察犬まで出動、水も洩らさぬ陣形を嚴にし、時々檢索搜查を行ひ大平壤から年末不安を一掃すべく戸谷署長以下腕によりをかけて待機してゐる

山崩れで人夫慘死 二名は重傷

【咸興】永興郡仁興面聖興里の局鐵新驛工事は土工費一萬三百三十餘圓で咸興府新興町松本熊太郎氏請負、鋭意工程を急いでゐるが六日午後四時頃土砂採掘場の山崩れあり逃げ遲れた人夫、永興郡宣興面文興里金良福(三)はその下敷となつて即死、外二名は足部骨折、全治二ヶ月の重傷を負つた

咸南運轉手合格者

【咸興】十一月施行された咸南の自動車運轉手試驗合格者は八日附左の如く發表された

鄭文瑞、徐鳳夏、金中洙、文國俊、崔鶴周、裵炳守、李商利、任雨均、金炳虎、尹鳳淑、朱龍萬、朴道男、朴明煥、李時洙、金榮昌、金昌俊、池明松、李夏慶、朴榮部、李次龍、崔光弼、申乙均、鄭海淳、金元璟、(以上新規) 鄭壽萬、朴升均、鄭鳳學、文仁植、李珠滿、咸璟東（以上舊試免許）

志願者總數百二十三名に對し合格率二割五分である

內地人側の民風を改善

宴會の簡易化等が槍玉に擧げられる

【平壤】自力更生運動の民風改善がひとり朝鮮人側のみでなく內地人側にも十分その必要ありとして本府の示達により平南道では具體策について研究することになつてゐるが、改善の目標となつてゐるのは服裝、丸髷の制限、帶の改善等があり一般問題としては宴會の簡易化と歡送迎の制限等あげられてゐる

遠藤總務廳長 間島初巡視

【間島特電】新行政區劃施行後の東滿洲各省管內巡視のため、九日朝圖們に來着した滿洲國遠藤總務廳長一行八名は同日延吉に一泊、十日午前中間島省公署その他在延吉諸機關の巡視を終り午後二時自動車で龍井着直局で各方面の人士と會見、更に間島總領事館を訪問延吉に引返し十一日敦化、十二日吉林を巡視し十三日歸任の豫定であるが、間島に第一歩を印した感想を次の如く語る

寒さに向つての施行であるが、建國整備工作第一線に活躍する人々の辛勞を思へば誠に汗顏に堪へぬので折角勉强中である、間島の印象は表滿洲とは大分變つた情況でありすべてが珍しく感じられるが何れは歸任の上で

伊鐵間直通道路 改修竣工し開通式擧行

【鐵原】關係地方民多年の要望であつた鐵原邑から新安峽區內を經て伊川郡に通ずる三郡直通道路の改修はこの程竣工し地方民の裨益は多大であるが去る十日道主催の下に多數官民有志を招待し午後二時から安峽で盛大な開通式を擧行した

平壤の栗檢查

【平壤】十一月中の栗檢查成績は四千四百四十一袋、二千二百二十石五斗でその中平壤栗は三千二百五十一袋、朝鮮栗一千百九十袋であるが不合格三十四袋を除いた他は悉く鮮內、內地、臺灣の各地に仕向けられ、これを客月に比すると平壤栗九百二十四袋、朝鮮栗三百七十八袋の增加を示し、檢查開始以來の累計は七千六百五十二袋三千八百二十六石餘となつてゐる

相場は十月下旬の强氣の儘に推移して道廳の斡旋分離用種子栗の大口買上により生產者の賣惜みと思惑と相俟つて石平均四圓の踏高を示したが下旬に入つてから相場も益々調され、平壤渡し一噸五十九圓を唱へられて來た、なほ關係筋の調查及び生產地の手持ちは僅な節の調查によると約六千石と見られてゐる

全學童が一錢獻金 毎月一回の奉仕を申合

【新義州】第一普通學校では非常時に鑑み兒童に愛國精神を鼓吹し銃後の奉仕を期するため十二月から兒童一名が一ヶ月一錢の國防獻金をなすことを申合せ、十日十二月分として十圓四十一錢を新義州憲兵分隊に獻金方を申出た今後毎月間斷なく獻金することゝなつた

山間地帶の凶作

【興川】今夏の霖雨のため郡內山間地帶の作物は前作に比し粟一割、大豆一割五分、粟二割の減收で山農は悲鳴をあげてゐる

猪狩り

【鐵原】鐵原署員及記者團合同で來る十六日府外大代面留山里の水源地附近で猪狩りを行ふ

簡易校開校

【南川】鬩山面雲川里簡易學校では新校舍の落成式をかね八日開校式を擧行

咸南辭令（十日附）

永興公普校長 梅森部 咸興公普校長兼務を命ず
同郡視學 中栗化 咸興公普勤務を命ず

人の動き

▲美原京城稅務監督局長、小田經理部長、河村監稅務課長を帶同、視察調查のため九日から十三日まで京城道及び平南へ出張
▲庄田忠南農務課長 農村振興狀況調查十一日永同、十二日江景を經て歸任
▲當本故雄氏（新任群山郵便局長）十五日家族同伴着任
▲佐藤生治氏（新任京城分掌局監督課長）十三日群山發赴任
▲上野孝雄氏（咸興稅務課長）十日本社咸南支局來訪、着任挨拶
▲森下伊三郎氏（咸南水產技師）同上
▲片岡榮一氏（長津署長）同轉勤挨拶、因に氏は嚴父重態のため一週歸省、二月赴任の筈
▲吳警部 端川署に轉任十一日洪原發赴任
▲武本警部補 新浦署に轉任同上
▲澤山福彌太氏（澤山商會專務）十日朝內地から釜山歸任
▲松岡猶太郎氏（釜山府會議員）新夫人同伴九日夜東京より歸鮮
▲日石隆雄氏（咸南警察部長）八日夜內地へ十四日歸任の豫定
▲毛利鐵太郎氏（新任仁川稅關監視課長）新任挨拶のため十日本社支局來訪
▲細見正義氏（咸北學務課長）新任挨拶のため十日本社大邱支局來訪

殘本處分大投賣斷行

▼左の大辭典十冊合本定價十圓の處今回整理の爲め只の一圓に投賣す（荷造送料廿八錢）代金引換又は荷造送料共一圓四十五錢で送る至急註文あれ・本書は最新刊クロース金文字美本

◆辭典拾冊合本タダの金一圓◆

法律百科大辭典　手紙百科大辭典　いろは引大辭典　現代新語大辭典　すぐ分る大辭典　英語通譯大辭典　五分間演說辭典　修養處世辭典　文學百科大辭典　冠婚葬祭辭典

特別景品 昭和十年用 模範日記

發賣元 大阪市東淀川郵便局通 振替大阪一七八八八番 秀文社亂賣部

永遠に輝く明治大正文壇の精髓 日本文學の大亂賣

代表傑作七冊組が只の一圓（荷造送料廿九錢）

◎總紙數堂々約二千頁定價七圓の處七冊

紅葉名作選集　漱石名作選集　花袋名作選集　藤村名作選集　桂月名作選集　蘆花名作選集　文豪名作選集

發賣元 大阪市東淀川郵便局通 振替大阪一七八八八番 秀文社亂賣部

純ディーゼルエンヂン

日本唯一ノ小型

燃料費 一馬力一時間ニ付一錢弱

在庫豐富 型錄贈呈 特約店募集

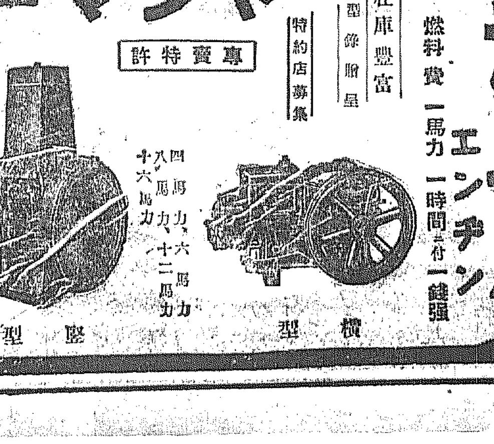

ヤンマー 專賣特許

運ヤカニ眞ノ「ディーゼル」ヲ理解シ動力費ノ節減ヲ圖ラレヨ

製作發賣元 本社 株式會社 山岡發動機工作所 大阪市北區茶屋町六二 電話北一〇六一・一五四六

支店 東京市京橋區木挽町 福岡市矢倉門町三五 京城府南大門通五丁目 旭川市四條通七丁目 臺北市表町二丁目

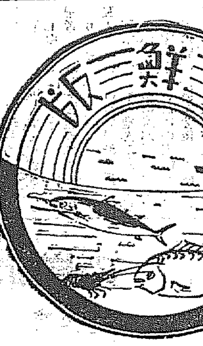

主として慶尚南北道・京畿道仁川その他中央部地方

政治家の片鱗を見せ 阿部さんの第一聲
大竹前内務部長を讃へながら 朗らかに大邱入り

【大邱】平壌府尹から慶北内務部長に榮轉した阿部千一氏は十日午後八時三十七分大邱着列車で家族同伴着任、驛頭には金知事、覆審法院長その他官民多數の出迎へを受け、一々朗かに應待して、いとも上機嫌で大邱入りした、金泉まで出迎へた記者に語る

大邱は曾つて釜山時代一二度行つたことがあるがそれも道廳と料理屋へ行つた位で街なんかチツトも知らない、大竹前内務部長には本府保安課長室で事務引繼をして貰つた立派な人で隨分大きな事業計畫も着々進捗して略終末に近いといふから有難い事だ、府尹から事務官に代つてほつとしたかつて？マアそんなもんだ……僕の任地は不思議に日本海沿岸に面した道ばかり所謂表朝鮮といふか裏朝鮮か今度の慶北までに北は咸北から南は慶南まで一通り勤めて來た、北と南では人情も風俗も自然に異るところがあり産業も違つて居る、役人としては政治を行ふのに地方の事を知ることが必要だ……と道政の運用には自信あるもの丶如き片鱗を見せ、自分としては與へられた仕事には唯々命に從ふのみだよ、府尹の慰勞金が？松井さんの時は一萬圓だつた相だが大島君の時は千圓だつた、之ればかりは自分の力ではどうにもならない、府會で決めるのだからナ、多賀君も貰つたが、それは結構だつたねと例に依つて豪傑笑ひでアツハツハツ

更生策打合せ

【統營】統營郡では去る九日午前十一時半普通學校講堂に郡内中堅青年十三名を招集し大沼郡守、打越内務主任列席の下に自力更生の八大項目實行談を陳述、今後益々實施に對する事項を協議午後三時散會

朝鮮側議員會 明年度新規事業を討議

【釜山】昭和十年度の豫算編成を目前として釜山府會の朝鮮人側議員は緊急施設として左記

▲瀛州町公設小賣市場の新設
▲水晶町普通學校の新築促進
▲細民地區設定
▲公會堂を釜山鎭、牧の島に増設

の四問題について九日午後東萊溫泉に會合して打合せた後ち十日午後土屋府尹、杉山内務課長に對し十年度新規事業として豫算に計上を希望し懇談するところがあつた

内地密航者激増
相次ぐ送還に面目にかけて 各沿岸に網を張る

【釜山】釜山水上署では十日朝の尼崎汽船正生丸で今度は大阪から密航朝鮮人七名が送還され最近では殆んど連日の如く密航組の送還があるので全く手を燒いてゐるが是れは取締り方については啻に釜山を中心とする近海のみでは徹底せぬ憾みがあり沿岸の關係各署が聯絡をとつて防止する必要が痛感され、警察部と十分に打合を行ふことになつた、特に冬の農閑期を控へて密航激増の傾向が著しくその筋でも取締りに惱まされてゐる

晉州の火事 損害四千圓

【晉州】九日午前三時二十分頃晉州内日乃出町大黒藥種商店から出火し隣接の關島雑貨店、鷗尻庄十郎氏宅を全焼、同四時過ぎ鎭火した、損害四千圓の見込み、目下晉州署で失火の原因その他について取調べ中

邱醫卒業の滿洲軍醫 七名揃つて勇躍任地へ

【大邱】既報＝今回滿洲國軍醫大尉に任官され學窓生活より一躍して華かな軍人生活に赴く大邱醫專卒業生七氏は滿面希望の色に輝きながら揃つて十日午前九時四十二分大邱驛發列車で恩師を始め多數知友の盛大な見送り裡に勇躍任地へ向け出發した

富川の傷害致死事件 病死と判明

【富川】既報＝富川郡蘇萊面道貧里金學祚（二三）の怪死事件は十日檢事局から香川檢事加藤書記、仁川署から高須部長が出張水原の李完洙醫師の解剖によつて急性腎臟炎による死と判明した

處變れば品變る
農村振興陣營のユニーク

右へ倣への勞働服
各面に見本を備へて普及
結髪は台帳に登録

【大田】忠南道の農村振興陣營は郡、面、警察署、學校、金融組合等の協力により極めて順調に推移してゐるが、就中共勵組合の指導については更生五ヶ年計畫で拍車をかけ各郡廳では適切な方法により實績に萬全を期してゐるが道當局では曩てこれが各郡の指導方法事例を調査中であつたが相當見るべきものあり殊に大田、燕岐、錦川、禮山、牙山郡の如きはそれぐ\獨自の指導方法をもつてしてゐることが判明した、以下その特異性である

忠南の卷

大田 （一）農事相談函の設置……各共勵組合に農事相談函を設けその中に手帳を入れ置き組合員にして營農上の疑問點あればこの手帳に記入し置き指導者巡回の際右手帳を檢べて指導を加ふ（二）揭示板の設置……毎月中行事揭示板を衆目の觸れ易い箇所に立て組合員にその月の行事を周知せしむ

燕岐 （一）敎化婦人の設置……男子に附隨して婦人の自覺奮勵に俟つべきもののあるに鑑み婦人の勤勞觀念の助長其他社會的自覺を促すべく郡で郡農會の援助のもとに郡鄕校財產をして敎化婦人を設置せしめ、專ら振興會共勵組合婦人部事業婦人の勤勞鼓吹等一切實地指導に當らしめ所期結果を期す（二）婦人勞働服の懸賞募集……敎化婦人の設置と相俟ち婦人勞働促進を圖るべく實用に適し且つ勞働服として農村婦人に推奬し得るものを郡農會をして廣く一般に募集せしめ郡農村振興研究會で審査し右勞働服は之が宣傳のため右各面一着宛調製配付の上周知を圖り一般に着用を奬勵（三）色衣奬勵に服裝證明の携行……色衣奬勵の徹底を期するため面所定期間中色衣着用不可能の事情ある者は必ず邑面長の服裝證明を携帶せしむべく證明用紙を配付（四）指導手帳の配付…各共勵組合指導擔任者に對し更生計畫の概要を摘記した指導手帳を配付し日常指導に對しては之を攜行し必要事項の記入、實績調査等に資す（五）結髪者台帳の備付…斷髮獎勵の徹底を期すべく管内の結髮者を洩れなく調査し其の斷髮不可能の事由を明かにすると共に之が事由の解消と同時に斷髮せしむべく各邑面別に結髮者台帳を備付く

公州 （一）作業日誌の記入…共勵組合員の勤勞狀態を查察指導するため各組合員に作業日誌を備へ置き毎日これが記帳を勵行（二）指導簿の備付…共勵組合員に指導簿を備へ置き指導事項にして特に必要の事項は指導者これを記載し次回指導の際點檢（三）日用品の共同購入…共勵組合員の日用品共同購入をなすこととし先づ石油及燐寸等を金融組合から資金を融通購入し共買部で組合員に供給せしむ

錦川 （一）叺、鶏卵星取表……叺、鶏卵の毎日の生產數量を明にし更生計畫の遂行を完からしむるため各戶に星取表を貼付け記入勵行（二）指導一覽表の作成……共勵組合指導一覽表を作成し郡に備へ付け擔任者組合指導のため出張の際は右一覽表に捺印の上出張することゝし共勵組合指導の徹底を期す

保寧 （一）勤儉貯金一覽表の作成……個人別勤儉貯金一覽表を作成し衆目の觸れ易き箇所に揭示（二）堆肥增製一覽表の作成個人別堆肥增製一覽表を作成し衆目の觸れ易き箇所に揭示

禮山 （一）共勵組合員指導カードの作成……各共勵組合員に付指導カードを作成しその住宅及營農設備の現況を黑色にて記入し將來改善すべき事項を朱書し旣に組合組織以來改善實施した事項を青色にて記入し改善の徹底を期す

牙山 振興月報の發刊……郡で毎月共勵組合員のなすべき行事上必要なることを記せる振興月報を發刊し組合に配布

幼兒を轢殺

【大邱】十日午前十一時卅分頃府内タクシー（運轉手權玉龍（二？））が新町新十二間道路に差しかゝつた際突然府内市場北通一五一朴長德次男東文（？）が道を横切らんとして衝突頭蓋骨を粉碎され即死した

拔目ない内地商人
小包郵便を釜山まで貨物扱ひ 轉手古舞の釜山局

【釜山】急テンポに回轉する歳晩風景の裡に點出された内地商人の拔け目なさが釜山を根據地として鮮滿へ擴げられる話し、鮮滿を唯一の消費市場として商品賣込みに奔走する京阪神方面の大小商店、會社は年末年始を狙ひ入れ時として店名入りのカレンダー、宣傳用見本の他あらゆる物を利用して鮮滿の取引店へ向け發送するのであるが内地から朝鮮へ小包で逐送するには五百グラムについて四十二錢かゝるが鮮内間の郵便小包料は廿五錢で目的を達しその間實に十五錢の利得となる點に着目した商人側では大行李貨物として釜山まで輸送し特派された店員が釜山の先づ三流どころの旅館に陣取つて全部釜山局を振り出しに全鮮各地へ發送し店員を特派しない時は釜山の代理店員が代つてその任務をはたすことになつてゐるが僅か十五錢の差額ではあるが仲々馬鹿にならない數量に達するので年末に迫つて釜山局はこの大量小包の申込みに泣かされるは例である

釜山府會 府廳舍新築 三議案可決

【釜山】既報の、釜山府會は新築府廳舍の工事費に關し十日午後二時から府會を開催し

▲昭和九年度追加更正
▲府廳舍建築費繼續年期及支出方法變更
▲起債借入方法變更

を上程し二三質問があつた後ち異議なく原案可決された、因に本會議に入るに先立つて西村議員から辭書を求め過般の辭表撤回に關する一場の挨拶があつた

統營酒造組合臨時總會 組合長決定 卸賣値上げ

【統營】統營稅務署管内朝鮮酒造組合臨時總會は去る九日午後零時半から普通學校講堂で開催、會員七十二名出席、先づ稅務署の指示事項があり經過報告の後、組合長選擧に入り投票の結果固城李甲用氏が當選、酒類配給區域を協定の上、從前濁酒卸賣一斗一圓八十錢を一圓九十錢に小賣一圓八十錢を二圓十錢に十五日から値上げする事に決定、午後五時散會した

棉花等級を不正査定 斤まで誤魔化す
詐取した金でどんちき騒ぎ 一味八名起訴收容

【晉州】晉州署では去る十一月二十四日來晉州郡廳郡産業技手吳太泳（二？）同郡雇技手姜又俊（二？）同金鍾達（二？）同金敏植（二？）の四名を檢擧、同時に邑内大正町清水佐太郎氏經營の晉州繰綿工場から繰綿買收人姜讃學（二？）同朴又仲（二？）同金鳳守（二？）同小野彰信（二？）を引致嚴重取調べを行つてゐたが去る八日一件書類と共に晉州檢事局に送局、下村上席檢事の嚴重な調べを受け私文書僞造、詐欺横領罪として起訴、晉州刑務所に收容された、事件の内容は棉花の共同販賣に買收人側の斤量及棉等級査定等に萬一の不正事故防止にと郡當局から前記農會技手をして一般農民の便利を圖り立會に赴かせたにも拘らず前記晉州繰綿工場側棉買收人等と共謀、雑綿をつけて重量を誤魔化し、綿の等級にも不正査定を行ひ、容標票を發行し金錢を分配、毎晩晉州の各料亭で大散財をやつてゐたものである

金剛簡易校 模範校に選定

【大邱】達城郡金剛簡易學校の成績顯著であるところから道では模範簡易學校に選定し道内簡易學校使命の遂行に資するため十一日同校に郡當局面に補助協議した

行方不明の幼女が死體となつて現る
怨恨か迷信か兇行の謎解けず 大邱署大活動開始

【大邱】去る三日午後三時頃府外達西面飛山洞李在道の長女蘭禮（？）が突然行方不明となつたので大騒ぎとなり附近部落民の應援を求め各方面に亘つて捜索したが同夜までは遂に發見するに至らず翌四日朝意外にも自宅の裏山に死體となつて發見された、届け出により大邱署員が現場に急行實地檢證をなしたがこれといふ外傷もないが他殺に間違ひはなく目下大邱地方法院檢事局の指揮を仰いで死體は解剖に附し犯人嚴探中である、殺害の原因については怨恨か迷信か全く見當がつかず奇怪な幼女殺し事件として注目されてゐる

農場管理人 小作料を横領

【大田】牙山郡仙掌面に散在する東拓社小作人の管理人李丙化（假名）は小作人から徵收した小作料其他千九百餘圓を横領し行方を晦ました

唐津振興委員會

【大田】唐津郡では十四日午後一時から郡會議室で郡農村振興委員會を開催し左の事項協議の筈▲部落振興に對する具體的方策▲畜産獎勵に對する具體的方策▲市場行政改善に關する具體的方策

無い袖は振れずの 遣り繰り算段
まさに非常時の地方財政 各道とも縮小一方

全北は凡そ百萬圓減

【全州】十年度全北道豫算は十一月初旬各課要求出揃つたので地方課では計數整理をなし目下地方課長の手元で検討中要求總額は四百六十萬圓程度に上り地方課では四百萬圓程度に削減するものと見られ約百萬圓見當の縮小を來すことになるべく、窮民救濟事業費は九年度の百十六萬圓に比較し三十七萬圓程度の減額となり結局十年度豫算の縮小はこれ等起債事業の減額によるものである

忠北も三十萬圓減少

【淸州】忠淸北道九年度の明年度豫算は各課とも出揃ひ目下地方課で査定中その要求額はざつと二百四十五萬圓に達してゐるが何分財政難に加ふるに窮民救濟事業のため編成難を來し依然緊縮の手を緩めずそれぐ\大斧鉞を加へ本年度より三十萬圓程度の減額は免れず結局二百萬圓を多く出でぬものと見られてゐるが新規事業要求のまなるものは土木災害復舊費、耕地利用組合費、農用林地入件費及補助、畜産獎勵費、稅務機關の獨立に伴ふ徵集費の增額、農村振興運動の充實費等である

やみの怪漢 通行人に斬りつく
全州の雑貨屋受難

【全州】老松町二九〇雑貨商柳長錫（二？）が去る九日午後九時頃店から貸家へ歸る途中畑の畦に伏して居る怪しげな人影に、懐中電燈を差向けたところ誰かといふが早いか飛びかゝり、紐で首を締め、ナイフを取り出し斬りかゝるので柳も必死となり格鬪した揚句に怪漢は逃走した急報により全州署では署員を非常召集して捜査を開始現場で犯人の遺留品チヨツキ、手帳、鳥打帽子、葉書、紐等を發見しこれを手掛りに慶南居昌郡月川面住技里生れ全州郡伊東面仁後里九龍き業の職人鄭在守（二？）と目星をつけ搜査中の處十日午前一時半頃全州郡伊東面岡岩里の姉婿宅に潜伏中を逮捕し取調中

睨んだは僻眼か
大金を持つた若夫婦足止め

【釜山】九日夜入港の連絡船景福丸で釜山棧橋へ上陸した男女連れの若い二等乘客があるのを水上署員が發見し、訊問の結果男は自稱兵庫縣芦合郡綾町五丁目濱田包里（二？）女は同人妻君子（二？）で滿洲新京で雑貨業を營む目的で渡滿の途中と説明したが現金一千三百餘圓を所持し女は最近まで神戸市明石で娼妓を稼いでゐた經歷があり同署で保護を加へ目下調查中

求禮の傷人 辻强盜

【光州】既報去る六日午前八時半頃全南求禮郡光義面華山里農業柳炳運（二？）が米一斗を背負ひ賣却に行く途中同郡古達面社谷峠で散々毆打され瀕死の重傷を負はされた上所持した白米を強奪された事件については所轄求禮署で犯人嚴探中のところ九日午後三時五十分管内馬山面沙圖里で同郡求禮面論谷里金公劍（二？）を容疑者として逮捕し取調べた結果自白した

滿洲守りの兵隊さん 歡呼の嵐に釜山發北行

【釜山】滿洲派遣の京都第〇〇〇聯隊の交代部隊は九日夜入港の御用船滿蒙丸で十日午前八時から上陸を開始し官民の盛んなる歡送の裡に午後一時半並に二時四十分發の臨時列車で嵐の歡呼を浴びながら勇躍北上した

あの街この街

◇【大田】江景農業倉庫長穗積文吉及同技手河野源左衞門兩氏は六日附で退職し朝鮮米穀倉庫會社に入社

◇【大邱】大邱産業金融會社の役員補充による初の重役會は十一日午後三時半から郡廳樓上で開催

◇【金泉】凱旋軍に入營兵士の祝賀會は十日午後零時半から商武館で開催

新らしく發見されたヴィタミンAの天然資源！

一粒肝油ハリバ

世界の肝油界を風靡せる日本最初の聖魚肝油！

鱈から聖魚

從來ヴィタミンAの資源は鱈の肝油でありましたが、これに比し百倍以上も多量にヴィタミンを含有する肝臟が、北洋の深底數百尋に棲息する聖魚(ハリバット)から發見されました。肝油から人工的に濃縮したものと異り、聖魚(ハリバット)の魚體內で自然的に蓄積された、全く新らしい肝油で、それを糖衣の小粒としたのがハリバです。

力價が均等

肝油が賞用されるのは、病菌に對する強い抵抗力を創(つく)るヴィタミンADが他の脂肪に比し遙かに濃厚だからです。然るに從來の肝油はヴィタミンADの含量に著るしい相異がありました。ハリバはこの點を顧慮して、每粒二千單位のAと五百單位のDとを均等に含有すべく力價が一定されて居ります。

無害である

或る患者が誤つて、一日三十粒の大量を幾日も連用したが、更に毒作用がなかつたばかりでなく、これによつて、眼のヴィタミンA缺乏症にたいへん好影響を與へたと云ふ。この事實は、ハリバの大量が何等の障害なく吸收され、しかも有害に作用せざる實證であり、所謂「肝油の毒作用」なるものは、「ハリバの場合、全く顧慮するに及ばないことを明示して居ります。

膠囊(カプセル)でない

ハリバは聖魚(ハリバット)肝油を獨特の製法により、小さな油塊(ボール)となし、これに糖衣を施したもので、不消化性の膠囊(カプセル)を用ひず、胃腸からすぐに吸收されます、濃度が高いから服用量が僅少で足り、胃腸の弱い人も、神經質な婦人でも、小兒でも、長時日に亘り樂々と服用し得ます。

低廉である

ハリバは一見、高價に見へますが、その一粒が在來肝油の一盃（四グラム）分に相當するヴィタミンAD量を含有して居るため、何十分の一の少量で足り、結局反つて割安であります、優美なポケット瓶入りで、携帶に至便、家庭で、旅行先で隨時に服め、重寶な保健劑として各方面から好評を得て居ります。

虛弱兒童、病弱體質、呼吸器病者、姙產婦に
眼病患者、虫齒及齒槽膿漏の防止に、病後恢復
並びに感冒豫防に冬の保健劑として貴重です

一日量（幼兒……一粒　小兒……二粒　大人……三－四粒）

百粒（幼兒三ヶ月 大人一ヶ月）二圓五十錢
五百粒……十圓五十錢

實物見本つき說明書は東京田邊商店あて御申越次第送呈す

東京市日本橋區本町　株式會社田邊元三郎商店
大阪市東區道修町　株式會社田邊五兵衛商店

命とり風邪の神 全鮮を暴れ廻る

牛島の流感四十萬人と推定 遂に各道へ警戒通牒

最近の氣候不順により流行性感冒が全鮮を襲ひ、京城府内だけでも五萬の患者があるが、本府衛生課では全鮮各道の主要都邑における流行性感冒の調査を命じたところ、十一日慶尚北道よりの報告によると大邱署管内六百九十二名に達し、その他邑面などいづれも二百名乃至五百名の患者があり、慶北だけで相當な數に達する有樣で、全鮮にかける患者は四十萬を越ゆるものと豫想されてゐる、今回の流感は極惡性で最初咽喉部を冒され熱四十度に昇りその死亡率は一・六パーセントに當つてゐるので一般でも警戒注意を要するが、本府ではこの機會に一般に注意を喚起せしむるため各道に通牒を發することゝなつた

卅七名死刑

【モスコー十日聯合】ウクライナ共和國ソヴエート管理に對するテロ行動準備組織の罪で最近逮捕された卅七名の白露人は聯邦最高法院軍事裁判の公判に附され、直に死刑に處せられるものと見られる

デ・カルド孃弟子入り

巴里へトウ・ダンスの修業に行く途中去る廿九日より滯京中のハリウッドの新進スター、ステージダンサー、ポーラ・デ・カルド孃は振袖姿の純日本式舞踊にすつかり魅惑を感じ巴里行を延ばしても是非日本の踊りを習つて行き度いと麴町區上二番町の若柳流の師匠若柳吉奢代さんにお弟子入りして毎日本踊りのステップを踏んでゐる

けふのお天氣

曇りがちの空です、相當に寒いでせう

全警察に救急箱

奥地の派出所には藥品補充

豆腐屋へ三里といふが朝鮮の田舍になると豆腐屋へ二十里といはれこんな處には醫療機關等ある筈がなく警察署や駐在所、出張所の巡査さんはお醫者であり産婆さんの役もやる、出張所や駐在所には本府警務局から救急箱を配布してあるこの數が全鮮二千六十に及び一般からも喜ばれてゐるが配布されてから既に一年を經過して品薄になつてゐるので警務局では年内に第一回の藥品補充を行ふことゝなつた、好評であり非常に便利なので都邑の各署からも配布希望もあり今回新たに配布されてゐない全鮮二百五十の本署分署と十三道警察部にこの救急箱を備へつけることゝなつた

遂にXマスの食券 前賣禁止さる

藝者の札賣りも禁ぜられ 鳴る本町署長の腕

就任早々保安方面に迷腕の片鱗を見せてゐる古川京城本町署長は豫想にたがはず愈々此方面に乘り出すことになり、まづ第一に昨今問題となつてゐるカフエーがXマスをあてこみ

女給を動員 して賣つてゐる食券について十一日京城カフエー組合を通じて即日賣捌きの中止を命じた、今日まで既に出て居るものは詮方ないが今後は如何なる理由あるとも一枚の食券も賣ることは出來ぬといふきついお達しである、なほこれを機會に

花柳界の催 し物の時、藝者が會員券の前賣を行つてゐるのも今後は許可せぬ方針をとるらしく、近く關係者を本町署に招き通達することになつてゐる、これと同時に一般の催しの前賣券についても相當な制限を加へる意向で目下案を練つてゐる、いづれにせよ會員券の

前賣禁止は 影響する方面が大きいだけに各方面から注目されるにいたつた

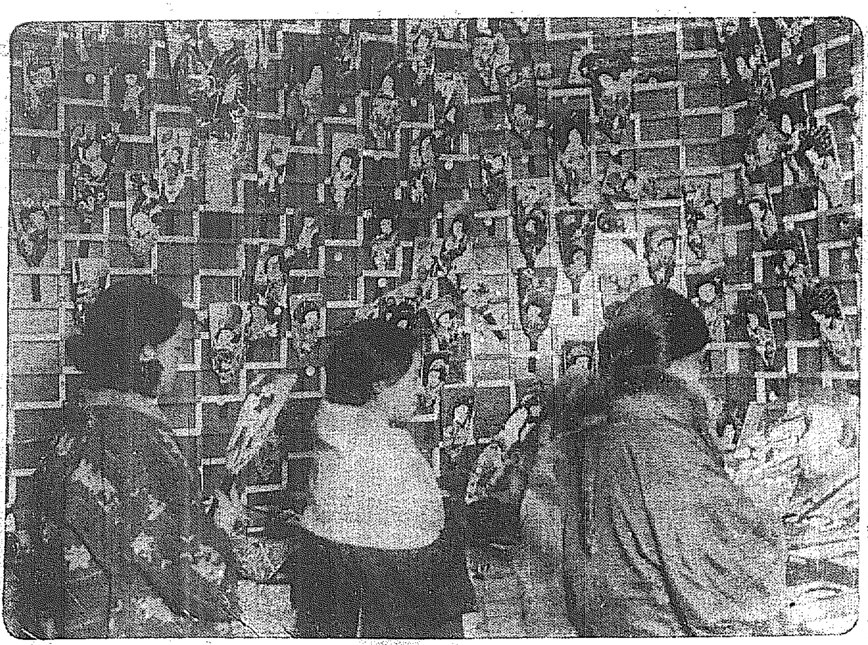

まあ！うれしいお正月が來る（丁子屋所見）

美しい朝鮮女優が金持ちを監禁

千餘圓を卷き上げた凄腕 女を繞る男數人―モダン千姫

師走の金に困つた美人女給が、富豪の息子を監禁して數回に亘り千餘圓を捲上げた事件がある、京城貫鐵洞一七七金顯淑（二〇）は朝鮮の新劇映畫俳優として數年前までは

牛島劇團に その名を謳はれてゐたが、その後轉々として今は鍾路のカフエーで女給として働いてゐる、迫り來る師走の金に窮した結果、同カフエーにしば／＼出入りする京城府外往十里の富豪金洪植長男金○男（二〇）＝何れも假名＝に〝同居しようではないか〟と巧に話を持ちかけ府内某所に連れ込み監禁同樣にして數回に亘り千餘圓を捲上げてゐる事實を鍾路署員が探知して、十日の深更顯淑をカフエーから引致取調べてゐる、彼女は何をきいても知らぬ存ぜぬの一點張りで係官を手古ずらしてゐる、尚顯淑には某官廳に出てゐる金某といふ

仲よしの男 の外數名の男が暗躍してゐる模樣で同署では金某も參考人として目下引續き取調中である

入營兵全部にお守を授與す

朝鮮神宮で十三日

朝鮮神宮では昨報の如く十三日午後零時三十分から植田軍司令官、梅崎第二十師團長を初め、各聯隊長、在城の將校全部服裝參列の下に鮮内各部隊に入營する新入營兵のため入營奉告祭を執行、祭典終了後神前に於て參列軍人全部に神酒及武運長久の守札を授與される御守札は第十九、二十兩師團の新入營兵全部に授與されると

探照燈を要所に据ゑ 夜の國境を固む

特別警備隊の活動を援け 匪賊共や密輸運を大退治

馬賊だ共匪だ密輸だ、鮮滿國境一千三百餘里は結氷期に入つて更に物騷千萬である、咸南北、平北の各警察部當局は、これらの惡人ばらの防備と退治に躍起となつてゐるが、指令本部の本府警務局でも今年は國境線から彼らを一歩も入れまいとして遊動警備隊即ち新撰組の配置や

新たな武器 配備によつて萬全を期してゐるが困るのは暗夜だ、戰線の如く片つ端から歩哨をたてるわけにもゆかず、苦心の結果は全線に探照燈を用ひることになつた、配置は、平北三十箇、咸南に十五箇、咸北に十箇

計五十五箇 で十一月中旬から配布し、去る十日までに國境三道の第一線を終つたので今後は暗夜にキラリ／＼照射しては警備の任を全うするものである、探照燈は背負式になつてゐて充電して一貫二、三百匁、照射距離は二百メートル（六ヴォルト）で、これらの國境を四六時中

安全に守る のだが、このために零下四十度の嚴夜にさへ一睡もせず活躍してゐる警官隊の勞苦は實に絶大であり決死的行動である

拉賓線一帶は天狗のよだれ

【ハルビン十一日聯合】拉賓線一帶は南北滿洲を通じて有數の狩獵場であるが、いまだ一般的に知られてゐないのでハルビン鐵路局ではこれが宣傳に力瘤を入れ十日より團體大割引、獵犬、旅館割引等に大量の活動を開始した

鍾路自警會 年末警戒

京城貫鐵洞二〇七京城鍾路自警會は大正十二年創立以來鍾路署指導下に火災豫防、盜難防止等で府民の爲多大な貢獻をなして來たが十一日からは鍾路署の歳末警戒に參加北部京城の夜を守る事になつた

優秀刀劍展觀即賣會

會期　十二月十四日より十七日まで四日間

會場　京城日報社樓上　來青閣

先般來内地各地に社員を派し名刀逸品蒐集中のところ苦心を重ねた結果、多數の逸品を蒐めることが出來たので來る十四日より本社樓上來青閣に展觀することゝなりました、展觀品は正札附で、斯道の權威日本刀劍學會主幹川口陟先生の監査選擇を經たる優秀品のみ數百點を陳列、何れも川口先生の鑑定書を附す

右目錄印刷中につき希望の方は本社事業部宛御申込みを乞ふ、出來次第無代送呈

名刀鑑定會 右の會場内にて川口陟先生を招聘開催す、料金は前回同樣とす

主催　京城日報社

中央高普の怪火

昨夜出火を發見直ちに消火 鍾路署で原因取調

十一日午後八時半京城桂洞中央高等普通學校の階下三年生教室から突如發火、宿直下教諭が發見して大騷ぎとなり、消防署に急報し協力して消火に努めた結果教壇の一部を燒いて間もなく鎭火した、損害は二三十圓であるが原因について、ストーブの近くからもしいので、ストーブの火の不始末からだらうといつてゐるが鍾路署では授業時間は午後四時までで其の後小使がストーブ掃除に同教室に出入してをり、火の氣はない筈なので疑ひを抱き怪火として小使その他關係者につき取調べを進めて居る

ストーブか 宿直教諭談

發見した下教諭は語る

丁度八時半頃一階三年生甲組の教室から外に向つて火をふいてゐるのを發見、早速消火器を取り出し鎭火につとめる一方消防署に電話しましたが大事をみることなく教壇の一部を燒いたのみで鎭火しました、多分ストーブの灰からでせう

義捐金に涙

【チチハル十一日聯合】北滿から關西地方の學友の身を案じて可憐な少年が酷寒零下廿度の街頭に進出して義捐金を募集してこれを領事館を通じて送附したが、十一日關西地方の小學兒童から涙ぐましい感謝狀が到着、深きその友情に泣き心から感謝の意を表してゐた

『待て！』を後に漢江に入る母

家族大勢のところへまたお産した嘆き

十一日午後六時半頃府外漢江人道橋から若い婦人が泣きぬれてゐるのを龍山署員が發見、近寄らんとしたところ女は矢庭に河中に投身したので直ちに附近の關組工事掛人夫數名の應援を得て救助應急手當の結果、生命は取止める模樣である、女は京城府長橋町三六番地崔龍女（二こ）で、約一週間前子供を生んだが、七人の家族を抱へ生活に窮迫悲慘な狀態にあり、思ひ餘つて死を選ばんとしたもので、母の變事を知つて駈けつけた四人の子供を緊と抱き、泣きぬれてゐるのは餘りにも哀れであつた

赤の轉向に熱心指導

宮城檢事長 自宅を提供

【東京電話】共産黨關係で起訴猶豫や執行猶豫中の轉向者を收容し、皇道精神を鼓吹しその思想善導に努め、就職、結婚の斡旋其他眞劍な相談相手となり再び赤魔の虜になるを防がんと皆川東京控訴院檢事長が主唱の下に設けられた大孝塾では千葉縣松戸の道場に關西共産黨の大立物淡徳三郎初め十數名を收容して非常な好成績を納めてゐる、今回長崎控訴院檢事長宮城長五郎氏も皆川東京控訴院檢事長として收容者の保護指導に盡力し、特に思想轉向者の將來を重大視して東京市淀橋區戸塚の自邸を提供し思想轉向者の修養道場に當て思想善導に努むることゝなつた

富豪の内房に曲者侵入す

發見されて俄に氣狂

十一日午前二時頃、京城慶雲洞六八富豪閔丙鎬方の内房に侵入した怪しい男を家人が發見するや、精神病者を裝つてあばれ廻る騷ぎに家人は悲鳴をあげて逃げ惑ふところを警戒中の鍾路署員がかけつけて取押へたが曲者は京城清進洞以下不詳村元（二〇）と判明、取調中である

シャモとハンガチ

十一日午前一時頃京城昌成洞通りで血達磨になつて毆り合つてゐる男がある、鍾路署員が取調べると、京城府外阿峴北里九六飲食店李光順（三一）と京城孝子洞二三飲食店雇人金堤浩（四五）の二人でこれは李の雇人孫明月（二二）を全が連れ出して逃がしたといふのでつひに毆り合つたもので、全は目下鍾路署で取調中である

龍山方面の一帶に怪盜荒し廻る

犯人は同一人の見込 貴金屬をねらつて盜み出す

十一日午後一時から四時迄の間に京城府東部町三ノ一〇七小笠原榮太郎氏方では主人は不在、夫人が買物に出かけた間に何者か裏戸を破つて侵入、室内をくまなく物色して金時計、指輪、衣類、金目の物十四點價額三百餘圓を窃取手當り次第に食物まで盜まれてゐるのを買物から歸宅した夫人が發見、驚いて龍山署に屆け出たが、同管内では同樣盜難被害再三あり同一犯人と見て犯人搜査に躍起となつてゐる

餠を寄附

京城喜樂館主閔島梅吉氏は明進舍に餠一石を十一日本町署を通じて寄附した

年末警戒中の平壤に强盜

【平壤特電】平壤警察署年末警戒陣第一夜十日午後六時平壤驛上里に强盜誕生し未だ犯人逮捕に至らないうちに、十一日午前一時半頃又もや府内新里炭鑛坑夫金○方に一名の怪漢侵入家人を脅迫し金三圓廿錢を强奪逃走せる事件あり、直ちに犯人搜査中の所同四時頃同里の友人宅に潛伏中の前科一犯金錫觀（二こ）を有力な容疑者として本署に引致取調中の所同五時遂に犯行を自白した

年末年始の生活改善

鐵道局で 嚴重な通牒

生活改善に關する總督の諭告に則し、鐵道局では先づ年末年始の虛禮を廢止すべく全局員に對し左の如き嚴重通牒を發した

一、忘年會、新年宴會は充分節制を旨とすべし

一、局員間に於ける年末年始の贈答は絶對に廢止せよ

一、局員相互間の賀狀の交換は一切なさざること

一、元日の拜賀式には總つて參加し年賀の廻禮は廢止すべし

竹田畫伯洋畫展 けふ迄來青閣

本社學藝部竹田畫伯の洋畫個展は本社來青閣に十日より開催し、好評よく賣約濟の赤札が貼られつゝあるが會期はけふ限り―

陳列されてゐるのは靜物と風景で殊に風景は朝鮮色が濃かであり美校時代から同氏がもつガッチリしたタッチと特殊の配色で深味を出し立體的な感じを豐かに放射して觀るものゝ心を惹く特に出しにくい牛島の空の色が氣持よく出てゐるのは嬉しい、掲げて飽きの來ぬ繪といへやう（桐田生）

松齡會

京城南山町觀世流松齡會では十六日正午から龍山鐵道局々友會々館で十二月例會を開催する

日本小兒科學會　諸權威御推奨　帝國大學教授　宮脇農學博士指導

無糖全乳　おしどりコナミルク

全國・藥店食料品店・百貨店ニ販賣

說明書進呈

代理店　新西　京大　井門　藥局

男女選科生聽講生募集　京城帝國大學法文學部

鐵道試驗

昭和十年度第一回　速記大學給費生募集

東京市　日本警務學會

巡査

聲樂家の必携藥　美音錠

調聲と咽喉保護に　聲量を豐富にし音聲を美化す

本舖　吉田高珠堂

時計の菜進呈　標準値段附

ウオルサムを措いて他に「良い時計」なし！

先づ時計の栞（御註）を御覽下さい。お申込は新聞名記入葉書で至急に願ひます

東京丸の内三ノ六　米國ウオルサム時計會社

ウオルサム

鎭南浦特産　國光リンゴ

内地御贈答品には是非！！

國光リンゴ特等品　道令檢査合格品

一箱（正味四貫入）◎一金參圓六拾錢運賃共

但し運賃は省線配達區域内當方負擔、配達區域外は最寄驛止にて鐵道省發行の荷物引換證を受取人へ御送附申上ます（沖繩、北海道、臺灣を除く）

道令檢査を受けた同じ品物が何故に一般市價より安く提供が出來るか

一、鎭南浦ハ黃州ト異ツテ輸送ニ便利ナ地位ニアルコト

二、當洋行ノ所有農園ノ優良生産品ヲ以テ供給ガ出來ルコト

三、内地輸送ト配給ハ當洋行ガ元祖デアツテ永年ノ經驗ニヨリ經費ノ節約出來ルコト

一、薄利多賣ヲ主トシテヰル平田百貨店ト提携シタルコト

品物は當洋行が全責任を以て迅速に配給致しますから御安心の上平田百貨店へ御申込み願ます

締切り　十二月十五日迄

岡山・東京・大阪・門司・鹿兒島・鎭南浦　日鮮洋行

朝鮮總代理店　京城本町　平田百貨店　電話本局四四五〇番　振替口座京城一〇八三番

京日案内　和服　子守　賣地　城大　販賣　古本　恩給　電話　恩給　特別案内　ばい毒專門　りん病　和田醫院　女給入用　鮮人女子外交員

哭くな、青春（69）

三上於菟吉 作　吉邨二郎 畫

街に歎く者（その三）

百合子は、紅茶々碗にしがみつくやうにしてゐる、けい子と名乘る娘を、さもしい物を見るやうな目つきで、眺めながら、さつきに言ひかけた、

『いま、偶然、この方にお目にかゝると、どうしても、この間會つた、あの親切な方が、忘れられないと、仰言るのよ。二人連れだつてゐるところを、はつきり見たわたしだから、敎へてあげたわ。あの方は、藝術聯盟の野山さんだつて――』

百合子が、明らかに、惡謔さを見せて言ふと、紅茶々碗を、カチリと白いテーブルに置いて、目を上げた。

その目には、ある熱心さが、溢つてゐた。

『あの方のオフィスは、臨山ビルでしたわね？』

『さうよ、臨山ビルよ、銀座の。あの方は午前十一時から午後五時まで、大抵、あそこにゐらつしやるわ。』

と、百合子は、ずば／＼と言つてのけた。

『でも、わたしなんぞが訪ねて行つて、お怒りにならないか知ら？』

娘は、テーブルの上に置いた、痩せた指を見つめるやうにして佗しげに呟くのだつた。

百合子は、紅い唇で笑つて、

『怒るなんてことがあるものですか。野山さんは、思ひやりの深い方だし。それに、あなたは綺麗だもの。』

娘は、青ざめた顔を、急に壁に貼られた鏡の方へ向けた。

彼女は、歎息するやうに、獨り言するのであつた。

『綺麗だなんて――わたし、ちつとも綺麗でなんか、ありはしないわ。元は、頬ぺただつて、こけてゐなかつたし、艶もあつたのだけれど――』

さつきは、かうした娘と、同じテーブルに坐つてゐるのが、女性同志、辱しめ合ふやうな氣がして、ぞん／＼やり切れなくなつてゐたのだが、百合子はます／＼面白さうだつた。

『いいえ、あなたは、窶れてもゐないし、顔色が惡くもないことよ。あなたはまるで、朝の白い石竹のやうに優雅だわ。近代的な美しさに滿ちてゐるでだわ。自信を以て、どん／＼お進みなさい。』

娘は、百合子に煽動されて、いつか、隱しきれぬ微笑を、綻かけた花片のやうに黑ずんだ唇に、浮かべるのだつた。

『ぢや、わたし、明日にでも、臨山ビルに伺つて見ようかしら？』

『ええ、さうなさい。野山さんは若し、あなたが困ることがあるなら、態度、見過ごしては置かないことよ。』

百合子は、さう言つて、さつきの方へ、肉づきのよすぎるやうな丸顔を振り向けて、

『野山さんと言へば、あれから、隨分、手口摺りなすつたやうよ。宮子さんなんか、毎日のやうに、原稿の押し賣りに行つてゐるやうだわ。わたしには、まさか、それまでのことは、出來やしないわ。』

『宮子さんつて、どんな方？』

と、街の娘は、不安さうな口振りで、口をはさんだ。

『いゝえ、大丈夫よ。あなたの敵か、若者なんかに、なれる人ではないわ。野山さん、大嫌ひの文學少女だわ。』

『まあ！文學少女――』いゝことね

けい子と名乘る、ストリートガールは、自分以外の、あらゆる境涯が羨ましいと言つた調子で、呟くのだつた。

將棋新手合（二）

於東京市日本橋區蠣殼町二ノ七 溝呂木將棋所

（圖は七八玉迄の局面）　左香落　六段 △山北孝三郎（東京）　四段 ▲志澤春吉（東京）

持駒 ▲志澤氏 ナシ

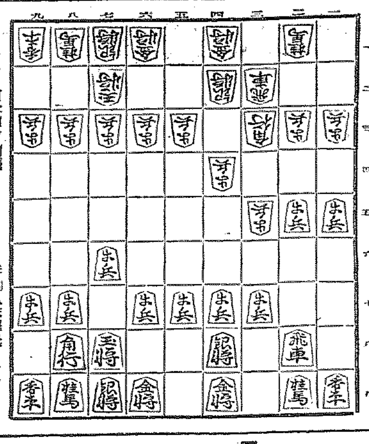

△五四歩 ▲五八金右 △九四歩 ▲九六歩 △五二金左 ▲一四歩
△同 歩 ▲同 香 △三六歩 ▲同 歩 △五三銀 ▲一八飛
△一五歩 ▲二八飛

溝呂木七段講評

（上手）五四歩と突くのは、力戰趣向であつて非常に變化が廣い、併し此の戰法は力の弱い人は指し難い形である

（下手）九六歩と突き、端の位負けをせぬのは肝要であり、終りには端から攻勢を採る機會が多い點から見ると下手に利益がある

（上手）五二金上りは、至く定跡形となつて面白くない、茲では四三銀から三四銀留めに變化を圖る處である

（下）一四歩と突いて端から攻勢を採るのは至當である

（上手）三六歩と突く捌きは、指し切れ模樣となるから面白くない　茲は一三歩と打つて極力防陣を引く處である

（下手）一八飛と振るのは穩和なる攻擊手段である

DK ラヂオ　けふの番組　十二日（水）

第一放送

午前七時（東）實用文講座（二の六）　金子彦二郎
同七時三〇分（東）聖典講義　抄綱經（十）　文學博士 長井 眞琴
同七時五一分（東）ラヂオ體操
同一〇時　氣象通報
同一一時五分　料理獻立　日用品値段　鮮魚相場　京城府營 水産市場發表
正午　時報　今日のプログラム發表
午後零時五分　物語　瞼の母　立花 綠郎
同零時五分　ニュース
同二時　趣味講座　十二月の歴史（一）　安藤 乾幽
同四時　ニュース　職業紹介事項
同六時　ピアノ獨奏　一、懷かしの昔（英國民謡）　奧田 敦子
二、野ばら　ランゲ作曲　鈴木美美子
三、伍隊をそろへて　山上 正子
四、ソナタト長調　ベートーヴェン作曲　戸津 雪子
五、ソナタヘ短調　平賀 恭子　指導 佐藤 靜江
同六時二〇分（東）コドモの新聞　村岡 花子
同六時二五分（東）基礎英語講座（三十七）　岡倉由三郎
同七時　ニュース、天氣豫報
同七時三〇分　講演　國際語エスペラントの使命と日本國民　（エス語）城大敎授 長谷川理衞　（通譯）日本エスペラント學會京城支部 城内忠一郎
同八時（東大）校歌と應援歌
（東京）齊唱
一、明治大學校歌
二、應援歌　イ、若人『明治』の歌　ロ、輝く明治
明治大學合唱團　明治大學管絃樂團　指揮 尾原 勝吉
（大阪）
一、關西大學々歌
二、關西大學々生歌（其の一）
三、同（其の二）
四、關西大學行進曲
關西大學々生有志　關西大學千里山音樂部
同八時二〇分（東）レヴュー主題歌
一、『モンパルノモンパルナス』パリーの唄（井草）
二、『同』モンパルノモンパルナスの唄（江戸川春野）
三、『秋のをどり』七草の唄と虫聲りの唄（白金）
四、『巴里モンテカルロ』今宵君と（江戸川）
五、『巴里モンテカルロ』ソーロング（水の江と合唱）
六、『同』君がおもかげ（井草）
七、『同』シャルマンの唄（水の江と合唱）
水の江瀧子　江戸川蘭子　春野八重子　井草 鈴子　白金つぼみ
合唱 松竹少女歌劇樂部生　伴奏 SSK管絃樂團　指揮 佐藤 清吉
同八時四五分（大）忠臣藏六段目（その二）―文樂座―
義太夫 假名手本忠臣藏六段目（勘平住家）
淨瑠璃 竹本 錣太夫　三味線 豐澤新左衞門
同九時三〇分（東）時報　ニュース　氣象通報　翌日のプログラム發表　ニュース再放送

第二放送

午後零時五分　古談　[illegible]
同二時　趣味講座（一）　朴 仁 德
同六時　ハーモニカ二重奏　金 生 峰
同六時二五分　講話（一）　金 在 錫
同七時三〇分　常識講話（二）　池 中 世
同八時　ラヂオドラマ　姜 弘 植
同八時三〇分　西道歌謠　閔 亨 植
同九時　セレナーデ七曲　京城マンドリンバンド

あすのきゝ物　十三日（木）

午後零時五分　落語　眞田小僧　月の家圓鏡
同二時　趣味講座　十二月の歴史（二）　安藤 乾幽
同七時三〇分（東）講演　吉阪 俊藏
同八時（大）漫才　一輪亭花蝶　三遊亭川柳
同八時二〇分（東）歌謠曲　新橋歌謠團
同八時四〇分（大）忠臣藏四段目（その三）浪花節　東家 樂燕

東京と大阪から　校歌と應援歌【午後八時】

（東京）
齊唱 明大合唱團　伴奏 明大管絃樂團　指揮 尾原 勝吉

一、明治大學校々歌

兒玉 花外 作詞　山田 耕作 作曲

白雲なびく駿河臺、眉秀いでたる若人が、つくや時代の曉の鐘文化の潮導きて、遂げし維新の榮になふ、明治其名ぞ吾等が母校明治其名ぞ吾等が母校

權利自由の揺籃の、歴史は古く今も尙、强き光に輝けり、獨立自治の旗かざし、高き理想の道を行く、吾等健見の意氣をば知るや

靈峯不二を仰ぎつつ、刻苦研鑽他念なき、吾等に燃ゆる希望あり、いでや東亞の一角に、時代の夢を破るべく、正義の鐘を打ち鳴らさむ

二、應援歌

イ、若人『明治』の歌

畑 耕一 作詞　高階 哲夫 作曲

（A）大空に胸張りて
明治！明治！若人明治、聞けや我等が胸もどるゝと、蒼穹を盪して響けと謳ふ、明治！其名よ若人明治！いざ來よ吾等は選ばれてあり明治！我名に高ら呼ぶべく、明治我名にひとりいふべく、群れだつ旗雲輝くところ、若き矜持を一に擬けて、額にいろどる其名よ明治！明治！明治！若人明治！

（B）大地に足踏みて
明治！明治！若人明治！聞けや吾等が足もとゞろと、大地を極めて響けと謳ふ、明治！其名よ若人明治！いざ來よ吾等は選まれてあり、明治！吾名にひとりいふべく、明治！吾名に高ら呼ぶべく、群れうつ碧潮碎くるところ、若き希望を一つに擬きて諸手に支ふる其名よ明治一明治！明治！若人明治！

ロ、輝く明治

明治、明治、明治、輝く明治、起てよその名に響ひむがり、示すはひと筋ゆるがぬ正義、明治、見よ見よ、輝く明治、力の足どり希望の叫び、明治が誇る生命と、明治、明治、我等がはふ心と、明治、明治、明治、仰げば瑞ちくる光の潮、ゆくてはるかに招きも返す明治、見よ見よ、輝く明治

（大阪）
關西大學學生有志　伴奏 關大千里山音樂部

一、關西大學々歌

服部 嘉香 作詞　山田 耕作 作曲

自然の秀麗人の親和、たぐひなき此の學園、我等起つ人生の曙に、燦たる理想を仰ぎつゝ、學ぶは一途純正の、若き心に讃へなん、關西大學々々々々

眞理の討究學の實化、たぐひなき此の學園、我等持つ滾渾の精神に榮ある文化創るべく、勵むは一途研鑽の、日々を樂しみ忘れまじ關西大學々々々々

自由の訓練自治の發揮、たぐひなき此の學園、我等期す人格の向上に、正義の奉仕世に盡すと希ふは一途先進の、步みさやかに傳へばや、關西大學々々々々

二、關西大學學生歌

（一）　波江 源治 作詞　中村良之助 作曲

御空に輝く旗揚の、北斗の星に憧憬れつゝ、久遠の理想を高く求め、進る天路の草枕、行く若人假設にも、圍む夢の清きかな紺碧深き海洋の、底ひ知れず秘められし、幾瀬の寶探すべく、蹌くろがねの丈夫が、大磐の舳梢を舵とりて、今し船出の朝ぼらけ

三、關西大學學生歌

（二）　阿賀 杜里 作詞　坂東 政一 作曲

紅千里桃源の、理想が丘の窓高く紫紺の征旗飜ける、之ぞ我等が關西大學、カイザー！關大光あり

若きを誇る丈夫が、眞理の討究高らかに、求めて進む學術の、白亞の峰ぞ關西大學、カイザー！カイザー！關大力あり

四、關西大學行進曲

阿賀 杜里 作詞　坂東 政一 作曲

桃源の地よ千里の山よ、朝日は輝くいや高らかに、白亞の高樓我等が寶庫ぞ、樹てよつかめよ日本はめぐる

關大の庭千里の園よ、春風は流るゝいや朗らかに、黄金の胡蝶も我等が歡喜ぞ、舞へ上昇へよ日本は躍る

學術の殿千里の畑よ、みどりの髑角いやにはやかに、世界の文化は我等が導く、見よやのびよや日本は香はる

物語　瞼の母

立花綠郎　午後零時五分

◇……幼い折母と別れ／＼になつた忠太郎は三十路の聲を聞けど母恋はしさの餘り名も海ら覺えの母が江戸にゐるといふ淡い望みを唯一の力に瞼を上下に合し母の俤しき面影を描きつゝ、江戸市中に母を尋ねること二春秋

◇……或る日水熊と云ふ料亭から突き出される夜鷹婆おとらの口走る言葉から若しや水熊の女將が母ではないかと直接女將に面會を求め話して見ると彼女こそは彼が永の年月求めてゐた瞼の母であることが判つた、然しその母親の態度はどんなに彼の心を失望させたであらうか

◇……裕福なるが故にやくざ渡世の彼を子として迎へ得ぬ母、忠太郎は母の氣持を知つた時、現實の母への執着を棄て瞼を閉ぢて心の母を求むる事に心を決めて母の前を去つた、然し血に依る親子の愛はそれを許すべく餘りに濃い、己の非を知つた母は去つた忠太郎を求めて彼の前に跪く／＼慈愛の手を擴げるのであつた

講演【午後七時半】　國際語エスペラント―の使命と日本國民

（エス語）城大敎授 長谷川理衞　（通譯）日本エスペラント學會京城支部 城内忠一郎

來る十五日國際語エスペラントの創始者ザメンホフ博士の第七十五回目の誕生日を迎ふるに當り、マイクを通じて平素抱懐する所見の一端を御披露に及ぶことの出來るのは誠に欣快とする處であります。私は本講演に於て國際語なるものゝ生れた所以と、エスペラントの今日まで辿つた經路を申上げ、日本の少年少女が英語敎育の偏重から脱してエスペラントが國際語としての使命を果す上に簡易優位な點を聊か述べて見たいと思ひます。

趣味講座　十二月の歴史

十二日から三日間　毎日午後二時　安藤乾幽

慌ただしい十二月に於ては行事の上に於てもいろんなことがあると共に、歴史を顧みても人事の上に様々な出來事がありました。この月のうちに生れた偉人や死んだ偉人、例へば水戸光圀卿の如きは、單に一常陸の名君たるに止まらず偉大な貢獻を文化方面に寄せたこと、又儒者尾藤二洲先生の如きはいかに賴山陽先生に學問上の影響を與へたか、又十五日は赤穗義士の快擧の日でこれは世間周知の事でありますがその思想的背景には山鹿素行先生の如き偉大な指導者があつたことを忘るゝとが出來ません。このやうな方面で特に十二月と關係の深い點をお話申上げようと思ひます

朝鮮汽船出帆廣告
釜山出帆　馬山行（急行）毎日午前九時半　午後八時半
麗水行（急行）毎日午前十時　午後八時
木浦出帆　江口行　元山行　濟州島行　[illegible]

大阪商船定期出帆
北鮮阪神（門司經由）急行　[illegible]

北鮮臺灣行
大連內地直行
大連發
門司基隆直行

大阪商船株式會社京城出張所　電話本局二〇三〇番
國際運輸會社　仁川 慶田組　釜山 釜山商船組
ジャパン・ツーリスト・ビューロー

北九州商船株式會社出帆廣告
博多直航
釜山出帆
北九州商船株式會社出張所
仁川出帆

新義州・安東出帆
朝鮮北海道大連線定期
日鮮海運株式會社
仁川出帆
大連直行
朝鮮汽船出帆

裏日本、北海道、樺太行
鎭南浦出帆　仁川出帆　群山出帆　木浦出帆　釜山出帆　浦項出帆

朝鮮總督府命令航路
北海道北鮮線定期
雄基出帆　清津出帆　城津出帆　西湖津出帆　元山出帆
新潟北鮮直行線
日滿連絡最捷路
新潟北鮮直航定期線
雄基　清津　新潟着
切符發賣所
北鮮各驛
島谷汽船株式會社

● 英數國漢地歷
思索がまとまらぬ　暗記通り進まぬ　覺えにくい　コンナ時にはすぐ
ノーシン
をのまれよ●頭腦の疲勞は依倒し頭痛や腦貧や腦脹が消え失せて頭腦が明るくなる
愉快
に進む●試験物理には最も好適なり●どこの藥店にもあり